

**Kommunfullmäktige**

Plats och tid	Ronnebysalen, kl. 18:00-22:20
Beslutande	Kungörelse om sammanträdet, bilaga A, har anslagits på kommunens anslagstavla 2021-05-19 och utsänts till Kommunfullmäktiges ledamöter och ersättare 2021-05-19 varjämte tillkännagivande om sammanträdet varit infört i Blekinge Läns Tidning och Sydöstra Sveriges Dagblad 2021-05-19 samt kungjorts i Blekinge-Posten med tid och plats 2021-05-20  Till följd härav förklarades sammanträdet i laga ordning kungjort.
Övriga närvarande	Se särskild förteckning
Justerare	Roger Fredriksson (M), Magnus Pettersson (S), Åsa Evaldsson (M), Ola Robertsson (S)
Justerings plats och tid	Justering sker digitalt onsdag 2021-06-02 kl. 15:00
Underskrifter	
Sekreterare	Christoffer Svensson
Ordförande	Nils Ingmar Thorell (L)
Justerare	Roger Fredriksson (M), Magnus Pettersson (S) Åsa Evaldsson (M) § 129 , Ola Robertsson (S) § 129

Para  
grafe  
r §§ 119-157

**ANSLAG/BEVIS**

Protokollet är justerat. Justeringen har tillkännagivits genom anslag.

Beslutsinstans	Kommunfullmäktige
Sammanträdesdatum	2021-05-27
Datum då anslaget sätts upp	2021-06-02
Datum då anslaget tas ner	2021-06-25
Förvaringsplats för protokollet	Ronneby, stadshuset, kommunledningsförvaltningen
Underskrift	Christoffer Svensson

## Kommunfullmäktige

## Närvarolista

### Beslutande

#### Ledamöter

Nils Ingmar Thorell (L), Ordförande	Catharina Christensson (S)
Lennarth Förberg (M), 1:e vice ordförande	Jan-Eric Wildros (S)
Bo Johansson (S), 2:e vice ordförande	Stefan Österhof (S)
Roger Fredriksson (M)	Kranislav Miletic (S)
Åsa Evaldsson (M)	Agnetha Wildros (S)
Anders Bromée (M)	Pär Dover (S)
Helene Fogelberg (M)	Peter Bowin (V)
Anders Lund (M)	Omid Hassib (V)
Therese Åberg (M)	Lova Necksten (MP) §§ 119-136
Christer Stenström (M)	Nicolas Westrup (SD)
Kenneth Michaelsson (C)	Bengt Sven Åke Johansson (SD)
Silke Jacob (C)	Gina Hellberg Johansson (SD)
Roger Gardell (L)	Sandra Bergkvist (SD)
Willy Persson (KD)	Tim Aulin (SD)
Magnus Pettersson (S)	Mattias Ronnestad (SD)
Malin Månsson (S)	Anders Oddsheden (SD)
Tommy Andersson (S)	Haide Friberg (SD)
Thomas Svensson (S)	Yvonne Olsson (SD)
Annette Rydell (S)	Johan Grönblad (SD)
Ola Robertsson (S)	Sune Håkansson (RP)

#### Tjänstgörande ersättare

Fredrik Jacobsen (M) tjänstgör istället för Kajsa Svensson (M)  
Magnus Gustafsson (C) tjänstgör istället för Hillevi Andersson (C)  
Eva-Britt Brunsmo (C) tjänstgör istället för Tim Svanberg (C)  
Thommy Persson (S) tjänstgör istället för Monika Lindqvist (S)  
Magnus Björk (S) tjänstgör istället för Ingrid Karlsson (S)  
Tony Holgersson (SD) tjänstgör istället för Gina Hellberg Johansson (SD)  
Jesper Grönblad (SD) tjänstgör istället för Bengt Åke Johansson (SD)  
Sten-Albert Olsson (SD) tjänstgör istället för Tomas Lund (SD)  
Rolf Loberg (SD) tjänstgör istället för Anna Carlbrant (-)  
Mia Persson (MP) tjänstgör istället för Lova Necksten (MP) §§ 137-157  
Daniel Nilsson (KD) tjänstgör istället för Willy Persson (KD) § 136

### Övriga närvarande

#### Tjänstemän

Christoffer Svensson, kommunsekreterare, Julia Brorsson, kommunjurist

**Kommunfullmäktige**

**Ärendelista**

§ 119	Dnr 2021-000006 101	6
	Val av justerare .....	6
§ 120	Dnr 2021-000364 101	7
	Rättelse- beslut i kommunfullmäktige 2021-04-29 § 97 .....	7
§ 121	Dnr 2021-000276 109	8
	Anmälan av medborgarförslag - Kontaktperson vid brand .....	8
§ 122	Dnr 2021-000290 109	9
	Anmälan av medborgarförslag- hitta en plats för motorburna ungdomar som kör A- och EPA traktorer .....	9
§ 123	Dnr 2021-000299 109	10
	Anmälan av medborgarförslag- investera i en cykelpark .....	10
§ 124	Dnr 2021-000301 109	11
	Anmälan av medborgarförslag- önskar mer papperskorgar längs Kallingevägen och Övre Brunnsvägen .....	11
§ 125	Dnr 2021-000318 109	12
	Anmälan av medborgarförslag- anlägg utegym/uteträningsplats i Snäckebacken i anslutning till ny skola .....	12
§ 126	Dnr 2021-000362 194	13
	Fråga ställd av Sune Håkansson (PR) till vård- och omsorgsnämndens ordförande Anders Lund (M) angående gemensamhetslokaler på Björkliden .....	13
§ 127	Dnr 2021-000183 023	14
	Fyllnadsval till ny ersättare i socialnämnden, Socialdemokraterna ...	14
§ 128	Dnr 2021-000361 023	15
	Anhållan om entledigande från uppdrag som ersättare i teknik-fritid- och kulturnämnden, Ilkka Toivanen (L) .....	15
§ 129	Dnr 2021-000075 040	16
	Årsredovisning 2020 för Ronneby kommun samt fråga om ansvarsfrihet- Fråga om anmärkning mot krisledningsnämnden .....	16
§ 130	Dnr 2021-000202 003	19
	Förbundsordning och årsredovisning - Kommunsamverkan Cura Individutveckling .....	19
§ 131	Dnr 2021-000116 040	20
	Hemställan om tillägg till budget 2021 och 2022 - Räddningstjänsten Östra Blekinge .....	20
§ 132	Dnr 2021-000259 303	22
	Anhållan om införlivande av fastighet i verksamhetsområde för vatten och spillvatten, Vieryd 2:36 .....	22
§ 133	Dnr 2021-000215 269	24
	Nya verksamhetsområden för dagvatten fastighet och dagvatten gata i Ronneby kommun .....	24
§ 134	Dnr 2021-000181 047	25
	Förslag till beslut om fördelning av den sk. skolmiljarden .....	25
§ 135	Dnr 2021-000182 240	28

**Kommunfullmäktige**

	Producentavtal för tillgängliggörande av datamängder via Nationella geodataplattformen .....	28
§ 136	Dnr 2021-000226 253	31
	Ansökan köp av mark till Sjölejonet 1 från Risatorp 1:10 .....	31
§ 137	Dnr 2021-000146 252	34
	Fastighetsreglering mellan Ronneby 25:16 och Telefonen 1 enligt detaljplan. ....	34
§ 138	Dnr 2021-000243 214	36
	Äskande av medel för utredningar till detaljplaner .....	36
§ 139	Dnr 2021-000214 622	38
	Specialkost och anpassade måltider i förskola och skola i Ronneby kommun .....	38
§ 140	Dnr 2021-000208 040	67
	Revidering av beslut om medel utredning detaljplan, KF § 15-2021 ..	67
§ 141	Dnr 2021-000239 040	69
	Omfördelning mellan reserver .....	69
§ 142	Dnr 2021-000217 040	71
	Årsredovisning 2020 för Kommunassurans Syd Försäkrings AB.....	71
§ 143	Dnr 2019-000570 101	72
	Värdegrundsarbete .....	72
§ 144	Dnr 2021-000121 003	78
	Nytt reglemente miljö- och byggnadsnämnden.....	78
§ 145	Dnr 2021-000233 047	80
	Statsbidrag habiliteringsersättning 2021.....	80
§ 146	Dnr 2021-000232 009	83
	Årsrapport funktionshinderpolitiskt program 2020 .....	83
§ 147	Dnr 2021-000128 012	85
	Folkhälsorådets verksamhetsberättelse 2020 och verksamhetsplan 2021.....	85
§ 148	Dnr 2021-000240 012	88
	Verksamhetsberättelse 2020 och verksamhetsplan 2021 lokala BRÅ .....	88
§ 149	Dnr 2021-000077 101	93
	Statusuppdatering- reducereing av personalkostnader .....	93
§ 150	Dnr 2021-000221 739	94
	Ej verkställda beslut enligt 9 § och rapportering enligt 28 f-g §§ lag om stöd och service till vissa funktionshindrade samt 4 kap. 1 § och rapportering enligt 16 kap. 6f § socialtjänstlagen, Vård och omsorgsnämnden 2020 .....	94
§ 151	Dnr 2020-000267 709	96
	Socialnämndens ej verkställda beslut enligt 9§ och rapportering enligt 28 f-g §§ lag om stöd och service till vissa funktionshindrade samt 4 kap 1 § och rapportering enligt 16 kap 6 § socialtjänsten 2020 .....	96
§ 152	Dnr 2020-000587 192	97

**Kommunfullmäktige**

	Besvarande av motion från Sune Håkansson (RP) angående antalet politiker mm .....	97
§ 153	Dnr 2020-000433 192	101
	Besvarande av motion från Nicolas Westrup (SD) och Carina Aulin (SD) om språktester inom vård och omsorg .....	101
§ 154	Dnr 2020-000641 192	106
	Besvarande av motion från Roger Gardell (L) Språkkrav för personal i förskolan i Ronneby kommun .....	106
§ 155	Dnr 2020-000654 192	110
	Besvarande av motion från Nicolás Westrup (SD) angående iordningställande av stranden på Karön .....	110
§ 156	Dnr 2020-000683 109	114
	Besvarande av medborgarförslag likabehandling av alla anmälda partier avseende valsedelsutläggning 2022 .....	114
§ 157	Dnr 2021-000351 192	117
	Anmälan av motion från Peter Bowin (V) och Omid Hassib (V) om minnesmärke/minnesplats för förintelseöverlevaren Benny Grünfeld .....	117

**Kommunfullmäktige**

§ 119

Dnr 2021-000006 101

**Val av justerare**

**Beslut**

Kommunfullmäktige utser Roger Fredriksson (M) och Magnus Pettersson (S) till att jämte ordförande justera dagens protokoll. Justering sker onsdag 2021-06-02 kl. 15:00 digitalt.

---

Justerandes sign

Utdragsbestyrkande

**Kommunfullmäktige**

§ 120

Dnr 2021-000364 101

## **Rättelse- beslut i kommunfullmäktige 2021-04-29 § 97**

### **Sammanfattning**

Kommunfullmäktige behandlade vid mötet 2021-04-29 § 97 årsredovisning 2020 för Ronneby kommun samt fråga om ansvarsfrihet. Under punkten förelåg flertalet jäv och dessa upptogs muntligt på mötet. Åsa Evaldsson (M) anmälde under ärendet jäv avseende frågan om ansvarsfrihet för utbildningsnämnden. Detta har missats att tas upp i protokollet från samma möte varför det ska ske en rättning.

### **Deltar i debatten**

I debatten deltar ordförande Nils Ingmar Thorell (L) och Roger Fredriksson (M).

### **Yrkanden**

Roger Fredriksson (M) yrkar på att kommunfullmäktige rättar protokollet från kommunfullmäktige 2021-04-29 § 97, sida 19 av 74, ”jäv- utbildningsnämnden” och skriver ut även Åsa Evaldsson (M).

### **Propositionsordning**

Ordförande Nils Ingmar Thorell (L) ställer proposition på framfört yrkande och finner att kommunfullmäktige bifaller detsamma.

### **Beslut**

Kommunfullmäktige rättar protokollet från kommunfullmäktige 2021-04-29 § 97, sida 19 av 74, ”jäv- utbildningsnämnden” och skriver ut även Åsa Evaldsson (M).

Exp:

Christoffer Svensson, kommunsekreterare

**Kommunfullmäktige**

§ 121

Dnr 2021-000276 109

## **Anmälan av medborgarförslag - Kontaktperson vid brand**

Följande medborgarförslag lämnas om kontaktperson vid brand:

### **Sammanfattning**

Förslag att person/familj ska bli kontaktad av någon lämplig kommunanställd då deras hem /hus/lägenhet) brinner ner till grunden eller inte är bebodigt efter en brand eller annan katastrof. Vilken funktion denna person ska ha lämnar jag åt andra att besluta men min tanke är att hen ska säkerställa så personen/familjen har någonstans att bo och att de klarar sig på kort sikt men också över tid. Jag menar inte att kommunen ska läsa det finansiella eftersom det ligger på försäkringsbolaget men fram till sådant är löst kanske även den möjligheten ska finnas för de drabbade. Mitt förslag grundar sig främst på att kommunen ska visa att man bryr sig om sinainvånare och finns där som ett stöd. Speciellt då en barnfamilj drabbas. Detta stöd blir extra viktigt då ett etablerat kontaktnät saknas för de drabbade. Efter en sådan här katastrof och upplevelse mår man säkert inte så bra och agerar kanske inte rationellt och det är då jag önskar att någon från kommunen hade ringt eller på annat sätt tagit kontakt med berörd person. Efter en brand kan man få kontaktuppgifter från vår Räddningstjänst.

### **Förslag till beslut**

Kommunfullmäktige remitterar ärendet för beredning till enheten för strategisk samhällsutveckling för utredning och remiss till socialnämnden. Beslut i frågan tas av kommunstyrelsen.

### **Beslut**

Kommunfullmäktige remitterar ärendet för beredning till enheten för strategisk samhällsutveckling för utredning och remiss till socialnämnden. Beslut i frågan tas av kommunstyrelsen.

---

Exp:

Strategiska samhällsutvecklingsenheten, Krister Svensson



**Kommunfullmäktige**

§ 122

Dnr 2021-000290 109

## **Anmälan av medborgarförslag- hitta en plats för motorburna ungdomar som kör A- och EPA traktorer**

Följande medborgarförslag lämnas om att hitta en plats för motorburna ungdomar som A- och EPA traktorer:

### **Sammanfattning**

Hej, jag skulle vilja lämna ett medborgarförslag angående att hitta en plats för våra motorburna ungdomar, som kör A-traktorer och EPA traktorer, de är mellan 15 -18 år ungefär. De försöker hitta platser att vara på där de inte stör men där de kan få köra sina bilar och visa upp dem för varandra. Det jag skulle vilja trycka på är att de är inte på stan och förstör, de dricker inte och de bråkar inte. De vill bara få umgås och köra, sladda och kanske börna med sina bilar. Jag är helt med på att det inte är bra om de är på allmänna platser så som parkeringar och förstör vägbanan där men jag tror det vore väldigt bra om det fanns någon plats, där de inte stör som de kan få vara på. T ex den gamla cirkusplatsen eller någon plats vid t ex Viggen området där det finns gott om plats för en bana åt dem. Eller kanske ni har någon gammal industribyggnad som de kan vara i. Min uppfattning är att det är bättre att hjälpa dem hitta någonstans att vara än att förbjuda dem att vara på offentliga platser, det hjälper inte någon och framför allt inte dem. Som medborgare och mamma till ett av dessa motorintresserade ungdomar så känner jag att vi som samhälle har ett ansvar att hjälpa dem och inte bara avfärda dem, de har samma rättigheter till sitt intresse precis som alla andra ungdomar som spelar hockey, fotboll, bandy, rider med mera, men det känns inte som om det är så, utan de är bara till besvär. Det är till och med så att några av dess ungdomar räddade livet på en man en natt så de ser saker som händer och där kanske de kan användas som hjälp så får de också en uppgift.

### **Deltar i debatten**

Kommunfullmäktige remitterar medborgarförslaget till teknik-fritid- och kulturnämnden för beredning innan beslut i kommunfullmäktige.

### **Beslut**

Kommunfullmäktige remitterar medborgarförslaget till teknik-fritid- och kulturnämnden för beredning innan beslut i kommunfullmäktige.

Exp:

Teknik-fritid- och kulturnämnden

Förslagsställaren

**Kommunfullmäktige**

§ 123

Dnr 2021-000299 109

## **Anmälan av medborgarförslag- investera i en cykelpark**

Följande medborgarförslag lämnas om en cykelpark:

### **Sammanfattning**

Som ni kanske redan vet har cykelintresset vuxit väldigt mycket under pandemin och där ingår även mountainbiking vilket jag och flera av mina vänner roar oss med. Ronneby har redan väldigt fina skogar med bra cykelstigar men det saknas en cykelpark. Därför tycker vi att det hade varit en bra investering för er att kanske ta en titt på det eftersom det hade tagit fler människor till Ronneby/Blekinge då cykelparker är få i Sverige samt att de närmaste parkerna ligger väldigt långt bort. Ett simpelt flow trail med några hopp varit väldigt uppskattat, annars ett ställe där man får "bygga" sina egna hinder/spår.

### **Förslag till beslut**

Kommunfullmäktige remitterar medborgarförslaget till teknik-fritid- och kulturnämnden för beredning innan beslut i kommunfullmäktige.

### **Beslut**

Kommunfullmäktige remitterar medborgarförslaget till teknik-fritid- och kulturnämnden för beredning innan beslut i kommunfullmäktige.

---

Exp:

Teknik-fritid- och kulturnämnden

Förslagsställaren

**Kommunfullmäktige**

§ 124

Dnr 2021-000301 109

**Anmälan av medborgarförslag- önskar mer papperskorgar längs Kallingevägen och Övre Brunnsvägen**

Följande medborgarförslag lämnas om mer papperskorgar längs Kallingevägen och Övre Brunnsvägen:

**Sammanfattning**

Jag föreslår och önskar se mer papperskorgar längs Kallingevägen och Övre Brunnsvägen. Det kastas en hel del skräp och hundbajspåsar längs dessa vägarna och kan förhoppningsvis minska med mer papperskorgar.

**Förslag till beslut**

Kommunfullmäktige remitterar medborgarförslag till teknik-fritid- och kulturnämnden för beredning och beslut i frågan.

**Beslut**

Kommunfullmäktige remitterar medborgarförslag till teknik-fritid- och kulturnämnden för beredning och beslut i frågan.

---

Exp:

Teknik-fritid- och kulturnämnden

Förslagsställaren

**Kommunfullmäktige**

§ 125

Dnr 2021-000318 109

**Anmälan av medborgarförslag- anlägg  
utegym/uteträningsplats i Snäckebacken i anslutning  
till ny skola**

Följande medborgarförslag lämnas om ett utegym i anslutning till Snäckebacken och en ny skola:

**Sammanfattning**

Anlägga utegym/ uteträningsplats i Snäckebacken i anslutning till byggnation av ny skola, med möjlighet för både skola och allmänhet att utnyttja redskapen. Bra komplement till nuvarande lekplats som erbjuder fina redskap till yngre barn. Goda möjligheter att ta med i en planering för det omfattande skolprojektet, när all utrustning för t ex grävjobb redan finns på plats. Ta hjälp av lokala gymägare för att ta fram utbud och bra redskap.

**Förslag till beslut**

Kommunfullmäktige remitterar medborgarförslaget till mark- och exploateringsenheten samt teknik-fritid- och kulturnämnden för beredning innan beslut i kommunfullmäktige.

**Beslut**

Kommunfullmäktige remitterar medborgarförslaget till mark- och exploateringsenheten samt teknik-fritid- och kulturnämnden för beredning innan beslut i kommunfullmäktige.

Exp:

Teknik-fritid- och kulturnämnden

Mark- och exploateringsenheten

**Kommunfullmäktige**

§ 126

Dnr 2021-000362 194

**Fråga ställd av Sune Håkansson (PR) till vård- och omsorgsnämndens ordförande Anders Lund (M) angående gemensamhetslokaler på Björkliden**

Sune Håkansson (RP) ställer följande fråga till Anders Lund (M):

**Sammanfattning**

Av det senaste protokollet från KSAU framgår att Ronnebyhus planerar att omvandla gemensamhetslokalerna på Björkliden till lägenheter. Vård- och omsorgsnämnden har sagt upp hyresavtalet från och med halvårsskiftet. I sig överensstämmer detta med ett beslut i kommunfullmäktige. Däri står också att inga nya hyreskontrakt skall skrivas innan nämnden har tagit fram riktlinjer för vad, hur och var skall erbjudas aktiviteter.

Min tolkning av fullmäktigebeslutet var att dessa riktlinjer snabbt skulle tas fram, så att eventuella nya kontrakt kunde skrivas i god tid.

Har dessa riktlinjer tagits fram för Björkliden och har det skett samråd om dessa riktlinjer, med exempelvis KPR, lokal pensionärsorganisation, etc?

**Beslut**

Kommunfullmäktige beslutar att frågan besvaras på sammanträdet i juni.

---

Exp:

Sune Håkansson

Anders Lund

**Kommunfullmäktige**

§ 127

Dnr 2021-000183 023

**Fyllnadsval till ny ersättare i socialnämnden,  
Socialdemokraterna**

**Sammanfattning**

Kommunfullmäktige har i tidigare beslut entledigat Anna-Karin Wallgren (S) från uppdraget som ersättare i socialnämnden. Fyllnadsval till ny ersättare bordlades.

**Deltar i debatten**

I debatten deltar Magnus Pettersson (S).

**Yrkanden**

Magnus Pettersson (S) yrkar på att kommunfullmäktige utser Martin Johansson (S) till ny ersättare i socialnämnden.

**Propositionsordning**

Ordförande Nils Ingmar Thorell (L) ställer proposition på framfört yrkande och finner att kommunfullmäktige bifaller detsamma.

**Beslut**

Kommunfullmäktige utser Martin Johansson (S) till ny ersättare i socialnämnden.

---

Exp:

Martin Johansson

Socialnämnden

Kanslienheten

Kommunfullmäktige

§ 128

Dnr 2021-000361 023

## Anhållan om entledigande från uppdrag som ersättare i teknik-fritid- och kulturnämnden, Ilkka Toivonen (L)

### Sammanfattning

Ilka Toivonen (L) anhåller i en skrivelse om entledigande från uppdraget som ersättare i teknik-fritid- och kulturnämnden.

### Beslut

Kommunfullmäktige entledigar Ilka Toivonen (L) från uppdraget som ersättare i teknik-fritid- och kulturnämnden. Frågan om fyllnadsval bordläggs.

---

Exp:

Ilka Toivonen

Kommunfullmäktige

Teknik-fritid- och kulturnämnden

Kanslienheten

**Kommunfullmäktige**

§ 129

Dnr 2021-000075 040

## **Årsredovisning 2020 för Ronneby kommun samt fråga om ansvarsfrihet- Fråga om anmärkning mot krisledningsnämnden**

### **Sammanfattning**

Kommunfullmäktige beslutade 2021-04-29 § 97 följanden:

1. Kommunfullmäktige reserverar 56 000 000 kr av årets resultat efter balanskravsjusteringar till kommunens resultatutjämningsreserv.
2. Kommunfullmäktige godkänner 2020 års årsredovisning.
3. Kommunfullmäktige hänskjuter frågan om anmärkning mot krisledningsnämnden till mötet i maj.
4. Kommunfullmäktige beviljar samtliga nämnder ansvarsfrihet för år 2020.

### **Bedömning**

Kommunfullmäktiges presidium lämnar följande yttrande över revisionens anmärkning mot krisledningsnämnden:

Revisorerna har i sin revisionsrapport för 2020 enigt riktat kritik mot Krisledningsnämnden för obehörigt beslutsfattande. Det har medfört att fem av revisorerna vill rikta anmärkning mot krisledningsnämnden.

I sitt yttrande över kritiken säger Krisledningsnämnden att avsikterna med deras beslut har varit att snabbt agera för att minska följderna av Covid-19 och intentionen har varit att följa de regelverk som finns.

Krisledningsnämnden erkänner att de gjort obehöriga beslutsfattande men att de är av sådan dignitet att anmärkning inte bör riktas mot nämnden. De skriver också i sitt yttrande att nämnden bör tillgodose att en utvärdering bör ske framledes utifrån de erfarenheter man gjort under pandemin. Man menar också att utvärderingar behöver göras på nationell nivå och att vägledning till kommunerna hur de ska agera i liknande situationer i framtiden.

Det bör påpekas att ingen kritik riktas mot innehållet i besluten. Troligtvis hade besluten blivit desamma om de ägt rum på de sätt som beslut ska fattas enligt lagar och reglementen.

Det som ligger Krisledningsnämnden i fatet är att de tidigare fått kritik i en revisionsrapport av Ernst & Young från augusti 2020 ”Granskning av krisledningsnämndens befogenheter”. Information gavs till Kommunfullmäktige om denna rapport vid sammanträdet 29 oktober 2020.



## Kommunfullmäktige

Revisorerna skriver att trots ovanstående granskning har krisledningsnämnden fortsatt att fatta beslut som anses vara befogenhetsöverskridande. Beslut om att frångå av Kommunfullmäktige fattade beslut om taxor och avgifter samt att tilldela nämnder budgettillskott på grund av förlorade intäkter. Detta bemöts inte av Krisledningsnämnden i sitt yttrande till Kommunfullmäktiges presidium.

Kommunfullmäktiges presidium tillstyrker revisorernas förslag om att rikta anmärkning mot Krisledningsnämnden.

### Jäv

Roger Fredriksson (M), Kenneth Michaelsson (C), Magnus Pettersson (S), Roger Gardell (L), Tommy Andersson (S), Peter Bowin (V), Nicolas Westrup (SD) och Bengt Sven Åke Johansson (SD).

### Deltar i debatten

I debatten deltar Sune Håkansson (RP), Åsa Evaldsson (M), Silke Jacob (C), Tony Holgersson (SD) och Lova Necksten (MP).

### Yrkanden

Sune Håkansson (RP) och Lova Necksten (MP) yrkar bifall till presidiets förslag om att tillstyrka och rikta en anmärkning mot krisledningsnämnden.

Åsa Evaldsson (M), Silke Jacob (C) och Tony Holgersson (SD) yrkar avslag på presidiets förslag om att rikta en anmärkning mot krisledningsnämnden.

### Propositionsordning

Ordförande Nils Ingmar Thorell (L) ställer proposition på presidiets förslag om att rikta en anmärkning mot krisledningsnämnden mot Åsa Evaldssons (M) m.fl. avslagsyrkande, bifall mot avslag, och finner att kommunfullmäktige beslutar i enlighet med presidiets förslag.

Omröstning begärs och följande beslutsgång fastställs:

De som önskar bifalla presidiets förslag om att rikta anmärkning mot krisledningsnämnden röstar ja.

De som önskar avslå detsamma röstar nej.

### Omröstningsresultat

Efter företagen omröstning, i enlighet med till detta protokoll bifogad bilaga b, avges nitton (19) ja-röster och tjugoen (21) nej-röster, varefter ordförande finner att kommunfullmäktige inte riktar någon anmärkning mot krisledningsnämnden.

**Kommunfullmäktige**

**Beslut**

Kommunfullmäktige beslutar att inte rikta någon anmärkning mot krisledningsnämnden.

Ola Robertsson (S) och Åsa Evaldsson (M) utses till att jämte ordförande justera detta beslut. Justering sker digitalt onsdag 2021-06-02 kl. 15:00.

**Reservation**

Nils Ingmar Thorell (L), Bo Johansson (S), Sune Håkansson (RP), Lova Necksten (MP), Anette Rydell (S) och Thomas Svensson (S) reserverar sig mot beslutet till förmån för presidiets förslag.

---

Exp:

Revisionen

**Kommunfullmäktige**

§ 130

Dnr 2021-000202 003

## **Förbundsordning och årsredovisning - Kommunsamverkan Cura Individutveckling**

### **Sammanfattning**

Kommunalförbundet Cura Individutveckling har inkommit med årsredovisning för år 2020 samt förslag till ny förbundsordning.

Revisorerna tillstyrker i revisionsberättelsen för 2020 att respektive kommunfullmäktige beviljar direktionen ansvarsfrihet.

### **Kommunstyrelsens beslut 2021-05-04**

Kommunstyrelsen föreslår kommunfullmäktige att bevilja direktionen för Cura Individutveckling ansvarsfrihet för år 2020 samt antar förslag till ny förbundsordning.

### **Jäv**

Silke Jacob (C), Malin Månsson (S), Therese Åberg (M) och Stefan Österhof (S).

### **Propositionsordning**

Ordförande Nils Ingmar Thorell (L) konstaterar att det föreligger ett förslag till beslut och det kommunstyrelsens. Ordförande ställer proposition på kommunstyrelsens förslag och finner att kommunfullmäktige bifaller detsamma.

### **Beslut**

Kommunfullmäktige beviljar direktionen för Cura Individutveckling ansvarsfrihet för år 2020 samt antar förslag till ny förbundsordning.

---

Exp:

Kommunalförbundet Cura Individutveckling

Medlemskommunerna

Kommunfullmäktige

§ 131

Dnr 2021-000116 040

## Hemställan om tillägg till budget 2021 och 2022 - Räddningstjänsten Östra Blekinge

### Sammanfattning

Räddningsförbundet för östra Blekinge har inkommit med två stycken begäran:

1. Begäran om utökad budget om 900 000 kronor för att täcka budgeterat underskott.
2. Att det statsbidrag om 4,50 kronor per invånare som utbetalas till medlemskommunerna oavkortat betalas ut till Räddningstjänsten från 1/1 2021 och att medlemskommunerna tillskjuter den del av kostnaden som inte täcks av statsbidraget, 14,20 kr/invånare, och att detta utbetalas till Räddningstjänsten från 1/1 2022.

### Kommunstyrelsens beslut 2021-05-04

Kommunstyrelsen föreslår kommunfullmäktige att avslå Räddningsförbundet för östra Blekinge begäran om tilläggsanslag om 900 000 kronor.

### Deltar i debatten

I debatten deltar Nicolas Westrup (SD), Jan-Eric Wildros (S), Bo Johansson (S), Roger Fredriksson (M), Magnus Pettersson (S), Kenneth Michaelsson (C), Magnus Gustafsson (C), Åsa Evaldsson (M) och Peter Bowin (V).

### Yrkanden

Nicolas Westrup (SD) yrkar på att kommunfullmäktige ska godkänna Räddningsförbundet för Östra Blekinges begäran om tilläggsanslag.

Roger Fredriksson (M) och Magnus Pettersson (S) yrkar bifall till kommunstyrelsens förslag.

### Propositionsordning

Ordförande Nils Ingmar Thorell (L) ställer proposition på Nicolas Westrups (SD) förslag mot kommunstyrelsens, bifall mot avslag, och finner att kommunfullmäktige beslutar i enlighet med kommunstyrelsens förslag.

Omröstning begärs och följande beslutsgång fastställs:

De som önskar bifalla kommunstyrelsens förslag röstar ja.

De som önskar bifalla Nicolas Westrup (SD) förslag röstar nej.

**Kommunfullmäktige**

**Omröstningsresultat**

Efter företagen omröstning, till detta protokoll bifogad bilaga c, avges tjugonio (29) ja-röster, tolv (12) nej-röster, sju (7) avstår och en (1) är frånvarande, varefter ordförande finner att kommunfullmäktige beslutar i enlighet med kommunstyrelsens förslag.

**Beslut**

Kommunfullmäktige avslår Räddningsförbundet för östra Blekinge begäran om tilläggsanslag om 900 000 kronor.

**Reservation**

Ledamöterna från Sverigedemokraterna reserverar sig mot beslutet till förmån för Nicolas Westrup (SD) förslag.

**Deltar inte i beslutet**

Jan-Eric Wildros (S), Bo Johansson (S) och Magnus Gustafsson (C) deltar inte i beslutet.

---

Exp:

Räddningsförbundet Östra Blekinge

Karlskrona kommun

Kommunfullmäktige

§ 132

Dnr 2021-000259 303

## Anhållan om införlivande av fastighet i verksamhetsområde för vatten och spillvatten, Vieryd 2:36

### Sammanfattning

Ronneby Miljö & Teknik AB anhåller om att införliva fastigheten Vieryd 2:36 i verksamhetsområde för vatten och spillvatten.

Motivering till anhållan för införlivande:

Fastigheten ligger i direkt anslutning till de befintliga verksamhetsområdena för vatten och spillvatten. Visas enligt karta där fastigheten är rödmarkerade och verksamhetsområdet är skrafferade. Fastigheten ingår i ett större sammanhang enligt 6 § i LAV och ett behov av vattentjänster föreligger.

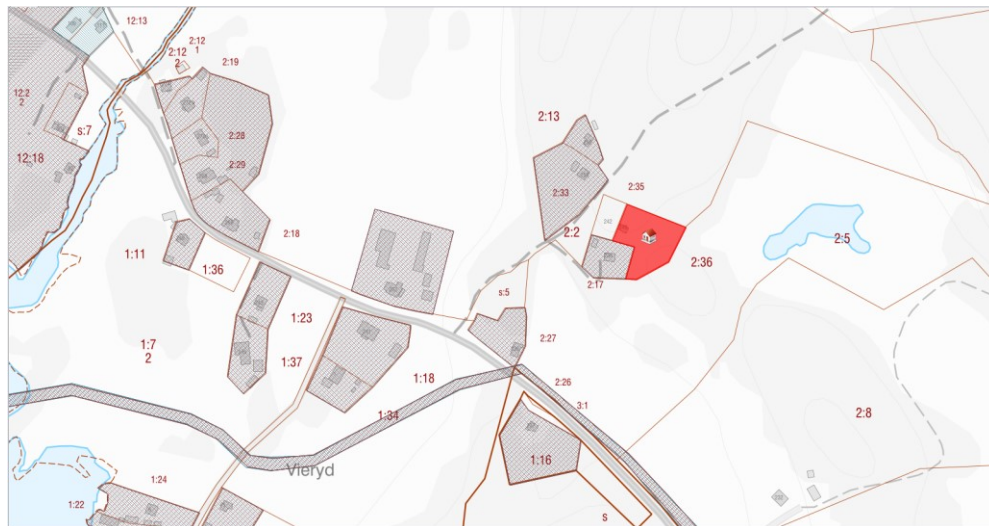

### Kommunstyrelsens beslut 2021-05-04

Kommunstyrelsen föreslår kommunfullmäktige att införliva fastigheten Vieryd 2:36 i verksamhetsområde för vatten och spillvatten.

Justerandes sign

Utdragsbestyrkande

**Kommunfullmäktige**

**Propositionsordning**

Ordförande Nils Ingmar Thorell (L) konstaterar att det föreligger ett förslag till beslut och det kommunstyrelsens. Ordförande ställer proposition på kommunstyrelsens förslag och finner att kommunfullmäktige bifaller detsamma.

**Beslut**

Kommunfullmäktige införlivar fastigheten Vieryd 2:36 i verksamhetsområde för vatten och spillvatten.

---

Exp:

Ronneby Miljö & Teknik AB, Conny Miketinac

Ronneby Miljö & Teknik AB, Jörgen Holmström

**Kommunfullmäktige**

§ 133

Dnr 2021-000215 269

## **Nya verksamhetsområden för dagvatten fastighet och dagvatten gata i Ronneby kommun**

### **Sammanfattning**

Föreslagen Va-taxa för anläggningsavgift i Ronneby kommun är uppbyggd på 4 vattentjänster. Dessa vattentjänster är vatten, spillvatten, dagvattengata och dagvattenfastighet. Idag finns det verksamhetsområde för 3 vattentjänster. De befintliga verksamhetsområdena är vatten, spillvatten och dagvatten. Verksamhetsområdet dagvatten behöver delas upp till dagvatten - gata och dagvatten - fastighet.

Nya verksamhetsområden bildas för dagvatten – gata och dagvatten - fastighet enligt bifogat dokument.

### **Förslag till beslut**

Att kommunstyrelsens arbetsutskott föreslår kommunstyrelsen föreslå kommunfullmäktige att besluta om två nya verksamhetsområden för dagvatten – gata och dagvatten – fastighet att gälla från 2021-06-01.

### **Kommunstyrelsens beslut 2021-05-04**

Kommunstyrelsen föreslår kommunfullmäktige att besluta om två nya verksamhetsområden (enligt bilaga) för dagvatten – gata och dagvatten – fastighet att gälla från 2021-06-01.

### **Propositionsordning**

Ordförande Nils Ingmar Thorell (L) konstaterar att det föreligger ett förslag till beslut och det kommunstyrelsens. Ordförande ställer proposition på kommunstyrelsens förslag och finner att kommunfullmäktige bifaller detsamma.

### **Beslut**

Kommunfullmäktige beslutar om att två nya verksamhetsområden, till detta protokoll bifogad bilaga 1, för dagvatten – gata och dagvatten – fastighet att gälla från 2021-06-01.

Exp:

Ronneby Miljö & Teknik AB, Conny Miketinac

Ronneby Miljö & Teknik AB, Jörgen Holmström

Ronneby Miljö & Teknik AB



Kommunfullmäktige

§ 134

Dnr 2021-000181 047

## Förslag till beslut om fördelning av den sk. skolmiljarden

### Sammanfattning

Protokollsutdrag från utbildningsnämnden 2021-03-18 § 32

Regeringen har beslutat att förstärka det statliga stödet till skolväsendet 2021 med en miljard kronor för att möta den tuffa utmaning som Covid – 19 medfört. Regeringen skriver bland annat följande gällande syftet med bidraget och bakgrunden:

*Bidraget ska bidra till goda förutsättningar för kommunerna att kunna säkerställa att alla barn och elever får den utbildning de har rätt till, trots pandemin.*

*Skolorna behöver inte ansöka om pengarna då de betalas ut till alla kommuner.*

*Kommunernas bidrag till enskilda huvudmän ska beräknas efter samma grunder som kommunen tillämpar vid fördelning av resurser till den egna verksamheten av motsvarande slag.*

*Stödet betalas ut vid två tillfällen under 2021. Hälften av pengarna betalas ut i februari och den andra hälften betalas ut i juni. Pengarna ska användas till insatser i kommunala och fristående skolor.*

Bidraget fördelas proportionerligt till kommunerna utifrån antalet barn och unga mellan 6 – 19 år som var folkbokförda i kommunen per den 1 november 2020. För Ronnebys del innebär detta 2 926 802 kronor.

Syftet med den ekonomiska förstärkningen är som sagt att den ska användas inom skolväsendet för att säkerställa att barn och elever får den utbildning de har rätt till, trots coronapandemin.

Till Ronneby kommun kommer dessa medel att betalas in på ett centralt konto då det bedöms vara ett generellt bidrag. Därmed kan inte utbildningsförvaltningen ta del av dessa medel utan kräver ett beslut i kommunfullmäktige.

### Bedömning

Det framgår tydligt att dessa medel skall gå till säkerställa att de barn och ungdomar som är folkbokförda i Ronneby kommun får den utbildning de har

## Kommunfullmäktige

rätt till. Vidare anger regeringen att pengarna skall användas till insatser i kommunala och fristående skolor. Dock anger man inte hur kommunen och de fristående aktörerna i detalj skall använda pengarna, men att det ska gå till att trygga barnens rätt till utbildning står klart. Därmed är det vår bedömning att dessa medel skall flyttas över till utbildningsnämnden för att sedan fördelas till både kommunala och fristående huvudmän vilka har elever mellan 6 – 19 år som var folkbokförda i kommunen per den 1 november 2020.

Det är för tidigt att se samtliga negativa effekterna av den pandemi som tvingat oss att införa distansundervisning på gymnasieskolan och årskurs 7 – 9. Dock finns det redan nu vissa tydliga signaler på att det drabbar flera av våra elever negativt.

I årskurs 3 på gymnasieskolan ser vi att fler elever än tidigare hamnat efter i sitt gymnasiearbete, fler elever har tappat i progressionen gällande matematik på gymnasieskolan, det är svårt att i vissa fall få ut eleverna på praktik vilket innebär att de måste ta igen tiden efter läsåret slut, i rapporter får vi ta del av en växande psykisk ohälsa bland unga på grund av den rådande situationen med distansundervisning samt att den beslutade timplanen för högstadiet kan bli svår att upprätthålla på sikt.

Tyvär finns det en stor risk att större insatser med utökad lovskola, förlängt läsår eller utökad undervisning på helger eller efter skoldagen blir aktuellt. Dessa åtgärder kommer naturligtvis medföra ökade kostnader för utbildningsförvaltningen och fristående skolor. Dessa ökade kostnader är exempel på insatser som statsbidraget skall användas till. Därmed bör statsbidraget föras över till utbildningsnämnden för vidare fördelning.

### Förslag till beslut

Föreslår utbildningsnämnden föreslå kommunstyrelsen att föreslå kommunfullmäktige besluta att föra över medel för den så kallade Skolmiljarden till utbildningsnämnden.

### Utbildningsnämndens beslut 2021-03-18

Utbildningsnämnden bifaller ordförandens yrkande och tillägg enligt följande;

Tyvär finns det en stor risk att större insatser med utökad lovskola, förlängt läsår eller utökad undervisning på helger eller efter skoldagen blir aktuellt. Dessa åtgärder kommer naturligtvis medföra ökade kostnader för Utbildningsförvaltningen och fristående skolor. Dessa ökade kostnader är Exempel på insatser som statsbidraget skall användas till. Därmed bör statsbidraget föras över till utbildningsnämnden för vidare fördelning.

## Kommunfullmäktige

Utbildningsnämnden föreslår kommunstyrelsen att föreslå kommunfullmäktige besluta att föra över medel för den så kallade Skolmiljarden till utbildningsnämnden.

Ärendet är omedelbart justerat.

### **Kommunstyrelsens beslut 2021-05-04**

Kommunstyrelsen föreslår kommunfullmäktige att över 2 926 802 kronor från den så kallade skolmiljarden till utbildningsnämnden.

### **Propositionsordning**

Ordförande Nils Ingmar Thorell (L) konstaterar att det föreligger ett förslag till beslut och det kommunstyrelsens. Ordförande ställer proposition på kommunstyrelsens förslag och finner att kommunfullmäktige bifaller detsamma.

### **Beslut**

Kommunfullmäktige för över 2 926 802 kronor från den så kallade skolmiljarden till utbildningsnämnden.

---

Exp:

Utbildningsnämnden

Utbildningsförvaltningen, Tobias Ekblad

Ekonomienheten

**Kommunfullmäktige**

§ 135

Dnr 2021-000182 240

## **Producentavtal för tillgängliggörande av datamängder via Nationella geodataplattformen**

### **Sammanfattning**

Enligt Boverkets föreskrifter skall kommunerna göra sina nya och ändrade detaljplaner tillgängliga digitalt senast 1/1 2022. Boverket har utfärdat föreskrifterna och Lantmäteriet har utvecklat en nationell geodataplattform för lagring och tillgängliggörande för de som inte själva vill utveckla en egen tillhandahållandelösning. Informationen på geodataplattformen skall göras fritt tillgänglig och kommunen skall lämna support på innehållet. Detaljplanerna är först ut att ingå i datamängderna men fler informationsmängder är att vänta.

### **Bedömning**

Avtalsarbete inför föreskrifter om digitala detaljplaner:

Enligt Boverkets föreskrifter skall kommunerna göra sina nya och ändrade detaljplaner tillgängliga digitalt senast 1/1 2022. Boverket har utfärdat föreskrifterna och Lantmäteriet har utvecklat en nationell geodataplattform för lagring och tillgängliggörande för de som inte själva vill utveckla en egen tillhandahållandelösning. Informationen på geodataplattformen skall göras fritt tillgänglig och kommunen skall lämna support på innehållet. Detaljplanerna är först ut att ingå i datamängderna men fler informationsmängder är att vänta.

I producentavtalet till lantmäteriets nationella geodataplattform, som styr hur informationen skall göras tillgänglig nämns tre olika lösningar.

1. Kommunen ansluter sig som producent till den nationella geodataplattformen och ser till att ha program/system som med API kan ladda upp och hämta hem information till och från geotorget.
2. Kommunen tillhandahåller själv informationen enligt standard och har utvecklad egen teknik för detta.
3. Kommunen har ett ombud som ombesörjer tillgängliggörandet av informationen.

## Kommunfullmäktige

Alternativet med anslutning till den nationella geodataplattformen ses idag som det mest realistiska alternativet om man inte vill utveckla egna lösningar själv från grunden, vilket i Ronnebys fall inte känns aktuellt. Några ombud har vi inte hittat med lämpliga lösningar än.

För att ansluta sig som producent och konsument behövs tre olika avtal med Lantmäteriet. Dels ett producentavtal, dels ett konsumentavtal, men sannolikt även ett personuppgiftsbiträdesavtal, (PUB-avtal).

I dagsläget (20210318) är det en av 290 kommuner som är anslutna till producentavtalet och inga datamängder finns uppladdade till geotorget enligt lantmäteriets hemsida. Men eftersom man senast 1/1 2022 måste vara igång och system komma på plats samt tester göras behöver man tidigt komma igång med avtalsarbetet.

Ronneby kommun bör se över avtalen som finns att teckna med Lantmäteriet och förbereda sig för att skriva på och ansluta sig till Lantmäteriets nationella geodataplattform. Vi behöver ha en beredskap för att snabbt kunna komma igång och testa de system som utses som verksamhetssystem för detaljplanarbetet. Det är även viktigt att varje avtal läggs på rätt ansvarsnivå och samtliga av dessa avtal bör ligga under Kommunledningsförvaltningen där också GIS-funktionen sitter som ansvarar för all kartdatahantering i kommunen.

### Förslag till beslut

Kommunstyrelsens arbetsutskott beslutar föreslå Kommunstyrelsen besluta föreslå Kommunfullmäktige besluta underteckna producentavtal och personuppgiftsbiträdesavtal och ansluta sig till Lantmäteriets nationella geodataplattform

### Kommunstyrelsens beslut 2021-05-04

Kommunstyrelsen föreslår kommunfullmäktige att underteckna producentavtal och personuppgiftsbiträdesavtal och ansluta sig till Lantmäteriets nationella geodataplattform.

### Propositionsordning

Ordförande Nils Ingmar Thorell (L) konstaterar att det föreligger ett förslag till beslut och det kommunstyrelsens. Ordförande ställer proposition på kommunstyrelsens förslag och finner att kommunfullmäktige bifaller detsamma.

**Kommunfullmäktige**

**Beslut**

Kommunfullmäktige undertecknar producentavtal och personuppgiftsbiträdesavtal och ansluter sig till Lantmäteriets nationella geodataplattform.

\_\_\_\_\_

Exp:

Anna Hinseäng, mark- och exploateringschef

**Kommunfullmäktige**

§ 136

Dnr 2021-000226 253

## **Ansökan köp av mark till Sjölejonet 1 från Risatorp 1:10**

### **Sammanfattning**

Fastighetsägaren till Sjölejonet 1 har ansökt om att köpa till ca 2000 kvm mark från kommunägda Risatorp 1:10. På Sjölejonet 1 bedrivs en markentreprenadfirma (F:a Willy Persson) och marken som önskas köpas är tänkt att nyttjas för utökning av den verksamheten. Då det aktuella markområdet bland annat ligger inom naturreservatet för Södra Brunnskogen krävs en ändring av reservatsgränsen. Detaljplan för området behöver också upprättas.

### **Bedömning**

Fastighetsägaren till Sjölejonet 1 har ansökt om att köpa till ca 2000 kvm mark från kommunägda Risatorp 1:10. På Sjölejonet 1 bedrivs en markentreprenadfirma (F:a Willy Persson) och marken som önskas köpas är tänkt att nyttjas för utökning av den verksamheten.

Marken ligger inom det kommunala naturreservatet för Södra Brunnskogen. Naturreservat och andra områdesskydd regleras i miljöbalkens 7 kapitel. Då det enligt reservatsföreskrifterna är förbjudet att avstycka tomt innebär det att berörd del av reservatet måste upphävas för att en försäljning av marken ska kunna ske. Eftersom reservatet är kommunalt är det kommunen som tar beslut om förändringar av det. Dock kan reservatsgränser inte ändras hur som helst, utan det krävs synnerliga skäl. Synnerliga skäl är ett av de högst ställda kraven inom svensk rätt. I förarbetena till miljöbalken anges att syftet med ett beslut om naturreservat ska vara att skapa ett definitivt skydd och endast undantagsvis ska avsteg från skyddet göras. Normalt sett ska inte privata exploaterings-företag tillåtas som skäl för upphävande, vilket detta ärende faller in under. Markområdet har dock tidigare använts som lertag och i takt med att den verksamheten avvecklats har området fyllts ut. År 2012 gjordes provgropar på markområdet som gav indikationer på att området är utfyllt med bygg- och fyllnadsmassor. Detta kan vara ett skäl till att flytta reservatsgränsen för att den delen som indikerar utfyllnad hamnar utanför. Den eventuella saneringsfrågan måste lösas innan utfyllnad kan ske.

För att kunna överföra mark som inte är detaljplanerad till en fastighet som ligger inom detaljplan kommer det krävas att en ny detaljplan tas fram för Sjölejonet 1 och den mark som önskas köpas. Sådan kostnad faller på köparen.

Markpriset bör följa riktlinjerna om köp ska genomföras.

## Kommunfullmäktige

### Förslag till beslut

Kommunstyrelsens arbetsutskott beslutar föreslå Kommunstyrelsen besluta föreslå Kommunfullmäktige besluta följande:

Att ge mark- och exploateringsenheten i uppdrag att påbörja arbete med ändring av reservatsgräns.

Att ge planenheten i uppdrag att teckna planavtal med fastighetsägaren till Sjölejonet 1.

### Kommunstyrelsens beslut 2021-05-04

Kommunstyrelsen föreslå kommunfullmäktige att:

1. Ge mark- och exploateringsenheten i uppdrag att påbörja arbete med ändring av reservatsgräns.
2. Ge planenheten i uppdrag att teckna planavtal med fastighetsägaren till Sjölejonet 1.
3. Bestämma markpriset till 50 kronor per kvadratmeter.
4. Kostnaden av flytten av reservatsgränsen tillfaller köparen.

### Jäv

Willy Persson (KD).

### Deltar i debatten

I debatten deltar Roger Gardell (L), Lova Necksten (MP), Sune Håkansson (RP), Ola Robertsson (S), Roger Fredriksson (M) och Peter Bowin (V).

### Yrkanden

Roger Gardell (L) yrkar bifall till kommunstyrelsens förslag.

Lova Necksten (MP), Ola Robertsson (S) och Sune Håkansson (RP) yrkar avlas på kommunstyrelsens beslut.

### Propositionsordning

Ordförande Nils Ingmar Thorell (L) ställer proposition på kommunstyrelsens förslag mot Lova Necksten (MP) m.fl. förslag, bifall mot avslag och finner att kommunfullmäktige beslutar i enlighet med kommunstyrelsens förslag.

Omröstning begärs och följande beslutsång fastställs:

De som önskar bifalla kommunstyrelsens förslag röstar ja.

De som önskar avslå kommunstyrelsens förslag röstar nej.



## Kommunfullmäktige

### Omröstningsresultat

Efter företagen omröstning, till detta protokoll bifogad bilaga D, avges tjugoåtta (28) ja-röster, tjugo (20) nej-röster och en (1) är frånvarande, varefter ordförande finner att kommunfullmäktige beslutar i enlighet med kommunstyrelsens förslag.

### Beslut

Kommunfullmäktige beslutar att:

1. Ge mark- och exploateringsenheten i uppdrag att påbörja arbete med ändring av reservatsgräns.
2. Ge planenheten i uppdrag att teckna planavtal med fastighetsägaren till Sjölejonet 1.
3. Bestämma markpriset till 50 kronor per kvadratmeter.
4. Kostnaden av flytten av reservatsgränsen tillfaller köparen.

### Reservation

Ledamöterna från Socialdemokraterna, Vänsterpartiet och Miljöpartiet reserverar sig mot beslutet till förmån för Lova Necksten (MP) förslag.

---

Exp:

Mark- och exploateringsenheten, Anna Hinseäng

Mark- och exploateringsenheten, Sara Jonasson

Fastighetsägaren till Sjölejonet 1

Kommunfullmäktige

§ 137

Dnr 2021-000146 252

## Fastighetsreglering mellan Ronneby 25:16 och Telefonen 1 enligt detaljplan.

### Sammanfattning

Överenskommelse om fastighetsreglering har träffats mellan ABRI och Ronneby kommun gällande överförande om cirka 1800 kvadratmeter från Telefonen 1 till Ronneby 25:1. Fastighetsregleringen krävs för att kunna genomföra detaljplanen och bygga ut lokalgata och cirkulation inför starten av Parkdalaskolan.

### Bedömning

För att genomföra detaljplanen för Svarven 1 (Parkdalaskolan) krävs fastighetsreglering från Telefonen 1 (ägare ABRI) till Ronneby 25:1 (ägare kommunen). Området nedan är cirka 1800 kvadratmeter:

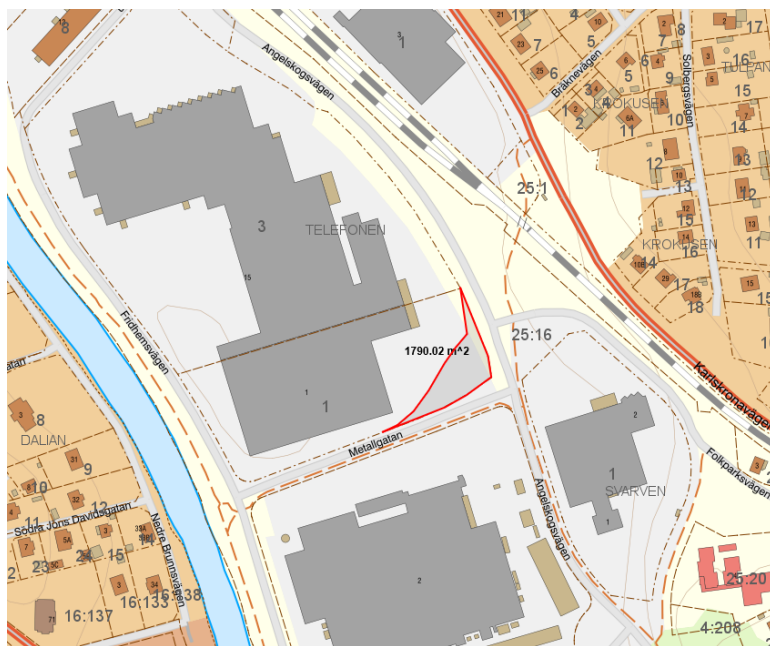

Området är i detaljplan lokalgata som ska inrymma cirkulation som påbörjas under våren 2021. Köpeskillingen är satt till 70 kronor per kvadratmeter. Kommunen står för lantmäterikostnaden.

Justerandes sign

Utdragsbestyrkande

## Kommunfullmäktige

### Förslag till beslut

Kommunstyrelsens arbetsutskott beslutar föreslå Kommunstyrelsen besluta föreslå Kommunfullmäktige besluta godkänna förslag till överenskommelse mellan Telefonen 1 och Ronneby 25:1.

### Kommunstyrelsens beslut 2021-05-04

Kommunstyrelsen föreslår kommunfullmäktige att godkänna förslag till överenskommelse mellan Telefonen 1 och Ronneby 25:1

### Propositionsordning

Ordförande Nils Ingmar Thorell (L) konstaterar att det föreligger ett förslag till beslut och det kommunstyrelsens. Ordförande ställer proposition på kommunstyrelsens förslag och finner att kommunfullmäktige bifaller detsamma.

### Beslut

Kommunfullmäktige beslutar att godkänna förslag till överenskommelse mellan Telefonen 1 och Ronneby 25:1.

---

Exp:

Mark- och exploateringsenheten, Anna Hinseäng

AB Ronneby Industrifastigheter

Kommunfullmäktige

§ 138

Dnr 2021-000243 214

## Äskande av medel för utredningar till detaljplaner

### Sammanfattning

För att kunna genomföra utredningar till ett antal detaljplaner krävs medel för att kunna bekosta dessa utredningar. I denna skrivelse kostandssätts utredningar till fyra detaljplaner. Beräkning av kostnader har gjorts av stadsarkitekt och mark- och exploateringschef.

### Bedömning

Följande pågående detaljplaner har utredningsbehov. Samtliga utredningar prissatta. Beräkning av kostnader har gjorts av stadsarkitekt och mark- och exploateringschef. Uppskattad kostnad baseras på tidigare utredningskostnader och avstämning med konsult om kostnadsuppskattning.

Ronneby 22:1 (Viggen norra etapp 3)

- \* Dagvatten ca 100 000 kr
- \* Geoteknik ca 50 000 kr

Ronneby 22:1 (Motocrosbanan) Ronneby 22:1 (Motocrossbanan)

- \* Dagvatten (komplettering) ca 100 000 kr
- \* Trafik ca 75 000 kr
- \* Lokaliseringsutredning (till MKB:n) ca 50 000 kr
- \* Geotekniskt PM ca 50 000 kr

Leoparden 6

- \* Dagvatten ca 80 000 kr

Planprogram Norra Aspan

- \* Landskapsbildsanalys ca 100 000 kr
- \* Naturvärdesinventering ca 75 000 kr

Sammanställt behov är 680 000 kr. Organisationen fungerar så att mark- och exploateringsenheten bekostar utredningar kopplade till detaljplaner och

## Kommunfullmäktige

planarkitekten ansvarar för att upphandla utredningarna. Förslaget är därför att mark- och exploateringsenheten tillförs 680 000 kr i driftsmedel.

Sammanställt behov är 680 000 kr. Organisationen fungerar så att mark- och exploateringsenheten bekostar utredningar kopplade till detaljplaner och planarkitekten ansvarar för att upphandla utredningarna. Förslaget är därför att mark- och exploateringsenheten tillförs 680 000 kr i driftsmedel.

### Förslag till beslut

Kommunstyrelsens arbetsutskott beslutar föreslå Kommunstyrelsen besluta föreslå Kommunfullmäktige besluta tillföra mark- och exploateringsenheten 680 000 kr i driftsmedel.

### Kommunstyrelsens beslut 2021-05-04

Kommunstyrelsen föreslår kommunfullmäktige att tillföra mark- och exploateringsenheten 680 000 kr i driftsmedel. Finansiering sker via kommunstyrelsens konto för oförutsedda kostnader.

### Propositionsordning

Ordförande Nils Ingmar Thorell (L) konstaterar att det föreligger ett förslag till beslut och det kommunstyrelsens. Ordförande ställer proposition på kommunstyrelsens förslag och finner att kommunfullmäktige bifaller detsamma.

### Beslut

Kommunfullmäktige beslutar att tillföra mark- och exploateringsenheten 680 000 kr i driftsmedel. Finansiering sker via kommunstyrelsens konto för oförutsedda kostnader.

Exp:

Mark- och exploateringsenheten, Anna Hinseäng

Ekonomienheten

**Kommunfullmäktige**

§ 139

Dnr 2021-000214 622

## **Specialkost och anpassade måltider i förskola och skola i Ronneby kommun**

### **Sammanfattning**

Protokollsutdrag från teknik-fritid- och kulturnämnden

Kostenheten har fått i uppdrag av Teknik-, fritid- och kulturnämnden att utreda vilka kostnader som ska tillhandahållas inom Ronneby kommuns förskolor och skolor med medföljande konsekvensanalys.

Till grund för förslaget ligger ”Nationella rekommendationer för specialkost och anpassad måltider i förskola och skola”, rekommendationer som tagits fram som stöd till kommuner av Kost & Näring tillsammans med en referensgrupp av representanter för myndigheter, bransch- och intresseorganisationer. Syftet med dessa nationella rekommendationer är att ge kommuner vägledning rörande rätten till specialkost och anpassade måltider för barn/elever inom förskola och skola.

Idag saknas lagtext angående rätten till specialkost och anpassade måltider. Inte heller finns idag juridiska tolkningar av skollagen och diskrimineringslagstiftningen rörande skolmåltider och rätten till specialkost/anpassad måltid.

Rekommendationerna tar upp ansvarsfördelning gällande arbetsmiljölagstiftning, skollagstiftning, hälso- och sjukvårdslagstiftning, diskrimineringslagstiftning och livsmedelslagstiftning.

Förslagen på vilka kostnader som ska serveras bygger på medicinsk specialkost samt rätten till anpassningar huvudsakligen enligt diskrimineringslagstiftningen, och som anses nödvändiga för att barnet/eleven ska klara sin studiegång i skolan eller vistelse i förskolan.

### **Specialkost**

Inom begreppet specialkost ryms behov av avvikelser från normalkost på grund av kostrelaterade sjukdomar, matallergi och/eller andra överkänslighetsreaktioner. Huvudsyftet med specialkost är att säkerställa att de som har medicinskt behov har tillgång till säker kost.

## Kommunfullmäktige

Eliminationskost på grund av matallergi kan leda till ett lägre energiintag med negativa effekter på barnets tillväxt men vissa matallergier tenderar att växa bort. Mot den bakgrunden är det därför viktigt att regelbundet undersöka om allergin vuxit bort.

Måltidsverksamheten ska säkerställa att förskolans eller skolans kök inte använder jordnötter, nötter, sesamfrö eller mandel, varken som ingrediens i matlagningen eller som tillbehör. Denna rekommendation gäller oavsett om det finns barn/elever med denna typ av matallergi i verksamheten. För att säkerställa en miljö fri från jordnötter, nötter, sesamfrö och mandel ska medhavda matlådor och liknande vara förbjudna i förskolan/skolrestaurangen.

### **Anpassade måltider**

Till kategorin anpassade måltider hör behov av mat- och måltidsanpassningar för barn/elever som på grund av fysiska, sensoriska, kognitiva eller utvecklingsbetingade funktionsnedsättningar har svårigheter att äta och/eller delta i den ordinarie måltiden. Detta inkluderar neuropsykiatriska funktionsnedsättningar (NPF). Kategorin omfattar även andra kostavvikelser, grundade i exempelvis etiska ställningstaganden och religion.

Anpassad måltid av religiösa skäl ska erbjudas endast om den aktuella religionen omfattas av rådande diskrimineringslagstiftning, de 5 världsreligionerna. Ett vegetariskt måltidsalternativ räknas som en fullgod anpassad måltid.

Skolrestaurangerna bör ha en flervalbuffé i där bland annat lakto-ovo-vegetarisk kost erbjuds dagligen som normalkost, och inte som anpassad måltid eller specialkost.

Vegankost räknas till etisk kost, klassas som anpassad måltid och kan serveras enligt Livsmedelverkets råd. Det är dock tveksamt om Ronneby kommun kan servera en näringsriktig kost enligt Skolverket/skollagen om barnet/eleven måste komplettera sin kost med kosttillskott utanför skoltid.

### **Läkarintyg, journalutdrag eller intyg från dietist**

Läkarintyg, journalutdrag eller intyg från dietist ska lämnas in för att vara berättigad till medicinsk specialkost. Undantag råder vid laktosintolerans.

Kostintyg lämnas in vid varje läsårsstart av vårdnadshavare eller myndig elev som intygar att barnet/eleven även i hemmet äter enligt inlämnat kostintyg.

## Kommunfullmäktige

Pedagoger och andra vuxna har rätt till specialkost och/eller anpassad måltid om det ingår i den vuxnes tjänst att delta i måltider.

### **Indragen rätt till specialkost och/eller anpassad måltid**

Många specialkostportioner och anpassade måltider som tillhandahålls tas aldrig i anspråk av de barn/elever som de är avsedda för. Detta leder – ofta helt i onödan – till ökat matsvinn, högre kostnader och sämre resursutnyttjande.

Mot den bakgrunden kan sanktioner vara motiverade. Om en elev under två veckors tid inte gjort anspråk på överenskommen specialkost eller måltidsanpassning, utan att frånvaro meddelats, kommer tillhandahållandet av specialkosten/måltidsanpassningen upphöra.

### **Uppdragsbeskrivning vid pedagogisk lunch**

Idag saknas en uppdagsbeskrivning över de arbetsuppgifter som ingår vid en pedagogisk lunch. Personalgrupperna inom kök och pedagogik har olika och ibland vitt skilda förväntningar på varandra. För att förenkla och tydliggöra var och ens uppdrag föreslår Teknik-, fritid- och kulturförvaltningen att det tas fram en uppdagsbeskrivning på arbetsuppgifter som ingår i pedagogisk lunch. .

### **Bedömning**

Nedan följer ett utdrag ur Nationella rekommendationer om specialkost och anpassade måltider i förskola och skola tillsammans med Teknik-, fritid- och kulturförvaltningens åsikter rörande vissa koster, som ligger till grund för kommande förslag om vilka koster som serveras i Ronneby kommuns förskolor och skolor

Tjänsteförslag och konsekvensanalys har diskuterats med Elevhälsans Medicinska Insats (EMI) och verksamhetschefer vid Utbildningsförvaltningen.

### **”Nationella rekommendationer för specialkost och anpassade måltider i förskola och skola”**

Nedan följer ett utdrag ur ”Kost & Närings nationella rekommendationer för specialkost och anpassade måltider i förskola och skola”. Den återfinns i sin helhet som bilaga 1.



## Kommunfullmäktige

Rekommendationerna är indelade i tre huvudavsnitt. De båda första fokuserar på barns/elevs rätt till specialkost respektive anpassade måltider, det vill säga anpassningar som inte grundas i allergi eller överkänslighet. Tredje avsnittet handlar serveringslösningar och intyg.

Bakom rekommendationerna står Kost & Näring, en branschförening inom chefsorganisationen Ledarna vars medlemmar består av kostchefer, måltidsansvariga och andra ledare som finns och verkar inom landets offentliga måltidsverksamheter. Arbetet med rekommendationerna har letts av föreningens experter på området, medlemmarna i fokusgrupp Förskola och skola.

För att uppnå bredast möjliga förankring formerades i inledningsskedet av arbetet en referensgrupp bestående av representanter för myndigheter, bransch- och intresseorganisationer. Kontakterna mellan Kost & Näring och referensgruppen har under arbetets gång varit täta.

Följande aktörer (i bokstavsordning) har ingått i referensgruppen och dessutom fungerat som remissinstanser i framtagningen av rekommendationerna:

- Astma- och Allergiförbundet
- Svenska Barnläkarföreningen, delföreningen för allergi och lungmedicin
- Svenska Celiakiförbundet
- Dietisternas Riksförbund, sektion Barnhälsovård
- Kristina Georgiev, skolöverläkare, Kristianstads kommun
- Livsmedelsverket, nationellt kompetenscentrum för måltider i vård, skola och omsorg
- Svenska skolläkarföreningen
- Sveriges Kommuner och Regioner
- Unga Allergiker

Syftet med dessa nationella rekommendationer är att ge vägledning rörande rätten till specialkost och anpassade måltider för barn/elever inom förskola och skola. De primära målen med rekommendationerna är:

- Att skapa förutsättningar för nationellt likvärdig, och därmed rättvis och förutsägbar, praxis på området.

## Kommunfullmäktige

- Att skapa samsyn i vad som är en rimlig balans i avvägningen mellan individens behov och önskemål, kontra rimlig fördelning av de skattemedel som finansierar de offentliga måltidsverksamheterna.
- Att etablera detta dokument som given utgångspunkt i dialogen mellan måltidsverksamheter, matgäster, anhöriga, rektorer, pedagoger och elevhälsa, liksom i utbytet med företrädare för myndigheter och politik.

### Specialkost och anpassade måltider

Tidigare har begreppet ”specialkost” i många fall fungerat som en bred, samlad – och därför också förhållandevis otydlig – definition på alla typer mat- och måltidsavvikelser.

Mot den bakgrunden delas mat- och måltidsavvikelser fortsättningsvis in i två huvudgrupper: specialkost respektive anpassade måltider. Syftet med distinktionen är att tydligare strukturera och kategorisera de skäl som ligger till grund för behoven av olika avvikelser, då detta har avgörande betydelse för hur dessa ska hanteras av måltidsverksamheten och skolan/förskolan.

- **Specialkost:** Samma begrepp som tidigare men nu i den specifika betydelsen ”kost som är anpassad till ett visst sjukdomstillstånd” (definition hämtad från Socialstyrelsens termbank) och som avser medicinskt motiverade avvikelser från standardkosten.
- **Anpassade måltider:** Med det nya begreppet ”anpassad måltid” avses de avvikelser från standardkosten och/eller den ordinarie måltidssituationen som utgår ifrån rätten till anpassningar huvudsakligen enligt diskrimineringslagstiftningen, och som anses nödvändiga för att barnet/eleven ska klara sin studiegång i skolan eller vistelse i förskolan. Uteslutning av vissa livsmedel på grund av religion, valet att äta en helt växtbaserad kost och olika anpassningar av mat och/eller måltidsmiljö på grund av neuropsykiatriska funktionsnedsättningar (NPF) är tre exempel på anpassade måltider.

### Del 1: Specialkost

Inom begreppet specialkost ryms behov av avvikelser från normalkosten på grund av kostrelaterade sjukdomar, matallergi och/eller andra överkänslighetsreaktioner. Huvudsyftet med specialkost är att säkerställa att de som har medicinskt behov har tillgång till säker kost.

## Kommunfullmäktige

### Rekommendationer | Specialkost, generellt

→ Elever med konstaterat behov av specialkost upplever ofta ett stort utanförskap då de känner sig annorlunda. Specialkosten bör därför likna den ordinarie måltiden så mycket som möjligt och måltiden ska vara klar när eleven kommer till skolrestaurangen.

→ Det är viktigt att vårdnadshavare har regelbunden kontakt med vården och att det görs ordentliga allergiutredningar, om möjligt med genomförande av provokationer, så att inte livsmedel utesluts i onödan.

### Ansvar



Figur 1: Lagstiftning och ansvar rörande specialkost i förskola och skola.

## Kommunfullmäktige

Skyldighet att servera säker och näringsriktig mat också till elever med en konstaterad matallergi vilar på huvudmannen. Det är juridiskt prövat.

Den lagstiftning som kommer i fråga om något går fel i hanteringen av specialkost är arbetsmiljölagstiftningen och livsmedelslagstiftningen. Vid inträffad incident råder anmälningsplikt.

I arbetsmiljölagstiftningen benämns vanligtvis den ytterst ansvariga för arbetsmiljön ”huvudman”. Huvudmannen har oftast lämnat över ansvaret för det systematiska arbetsmiljöarbetet till förskolans eller skolans rektor.

I livsmedelslagstiftningen kallas de fysiska eller juridiska personer som ansvarar för att kraven i regelverket uppfylls för ”livsmedelsföretagare”. Livsmedelsföretagaren har oftast lämnat över ansvaret till en måltidsansvarig.

Om fel i hanteringen av specialkost ger upphov till exempelvis en allergisk reaktion, innebär detta i praktiken att:

- Den som är ansvarig för elevers arbetsmiljö, vanligtvis rektor, ska göra en anmälan om det inträffade till Arbetsmiljöverket.
- Den som är ansvarig för efterlevnad av livsmedelslagstiftningen, vanligtvis måltidsansvarig, ska göra en anmälan om det inträffade till kommunens miljö- och hälsoinspektör.

Kommunen eller den enskilda huvudmannen anpassar ansvarsfördelningen efter sin organisation. Det är viktigt att det finns en tydlig ansvars- och arbetsfördelning mellan skolläring och den som ansvarar för mat och måltider i förskolan eller skolan.

## Matallergi

Vid matallergi reagerar kroppen på proteinerna i exempelvis mjölk, ägg, fisk, spannmål, soja, skaldjur, baljväxter, nötter, jordnötter, mandel och sesamfrö. Dessa livsmedel kan orsaka allvarliga såväl som milda symtom. Den individuella känsligheten varierar.

Studier har visat att eliminationskost på grund av matallergi kan leda till ett lägre energiintag med negativa effekter på barnets tillväxt. Det finns även studier som visat att barn och ungdomar med matallergi ofta upplever sig ha en sämre livskvalitet.

Vissa matallergier tenderar att växa bort. Det gäller främst mjölk- och äggallergi. Vid två års ålder har knappt hälften av barnen vuxit ifrån sin mjölkallergi och 85 % har gjort det innan skolåldern. Mot den bakgrunden är det därför viktigt att regelbundet undersöka om allergin vuxit bort.

## Kommunfullmäktige

Rekommendationer rörande uppdatering av läkarintyg återfinns i del 3.

Noterbart är att allergivården står inför stora utmaningar, då det redan i nuläget finns få allergologer ute i landet och stora pensionsavgångar väntar inom de kommande åren. I dag utreds de flesta barn och unga av primärvården som inte har samma kunskaper om allergi som allergologer. Av den anledningen kan flexibilitet vara motiverat, exempelvis för de tidsfrister måltidsverksamheterna fastställer för när intyg senast ska vara inkomna eller uppdaterade.

### ”Spår av...” – nötter, ägg med mera

”Kan innehålla spår av...” beskrivs av Livsmedelsverket som en varningsmärkning på livsmedel, där fastställda gränsvärden i dagsläget saknas. I vissa produkter kan halterna av allergen vara obefintliga, i andra högre. Halterna i en och samma livsmedelsprodukt kan också variera över tid.

Att utesluta livsmedel märkta med ”kan innehålla spår av” (eller motsvarande formulering) till samtliga matgäster, och inte enbart till de med matallergi, skulle medföra ett radikalt minskat utbud av livsmedel.

Rekommendationer | ”Spår av...” – nötter, ägg med mera

- Livsmedel märkta ”kan innehålla spår av” kan användas till normalkosten.
- Livsmedel med denna märkning ska däremot inte erbjudas matgäster som anmält allergi mot ämnet via kostintyg och som även i hemmet utesluter detta.
- Eftersom känsligheten mot ett och samma allergen kan variera från individ till individ kan sjukvården göra individuella bedömningar.

### Luftburen allergi

Luftburen allergi innebär att immunförsvaret reagerar på luftburna allergener. Det är mycket ovanligt och känsligheten varierar. Trots att allergin är ovanlig är den viktig att nämna, då den kan vara starkt begränsande för den enskilda individen och därigenom också för andra i verksamheten. Till följd av bristande kunskaper och stor oro inför luftburen allergi är det vanligt med krav på mer långtgående säkerhetsåtgärder än vad som egentligen är nödvändigt.

## Kommunfullmäktige

### Rekommendationer | Luftburen allergi, generellt

- Barn/elever med luftburen allergi ska ha kontakt med allergiläkare för att göra provokation och ställa diagnos.
- Eventuella anpassningar i måltidsmiljön genomförs när en allergisk reaktion på det luftburna livsmedlet påvisats via provokation.
- När läkarintyg finns för luftburen allergi ska skolan upprätta rutiner för hur situationen ska hanteras.

Rekommendationer finns för hantering vid luftburen allergi såsom luftburen ägg-, fisk- och jordnötsallergi.

### Jordnötter, nötter, sesamfrö och mandel

Allergi mot jordnötter, nötter och mandel hör till de vanligaste i världen och debuterar ofta i skol- eller förskoleåldern. De växer vanligtvis inte bort och den allergiska reaktionen kan vara mycket allvarlig. Av den anledningen ska dessa livsmedel uteslutas i förskolor och skolrestauranger.

Andra allergener så som mjölk, ägg och vete kan också de orsaka allvarliga allergiska reaktioner. Men då det i nämnda exempel handlar om närmast outhärliga baslivsmedel utesluts de ändå inte generellt ur måltiden för alla matgäster, utan enbart för dem med allergi.

### Rekommendationer | Jordnötter, nötter, sesamfrö och mandel

- Måltidsverksamheten ska säkerställa att förskolans eller skolans kök inte använder jordnötter, nötter, sesamfrö eller mandel, varken som ingrediens i matlagningen eller som tillbehör. Denna rekommendation gäller oavsett om det finns barn/elever med denna typ av matallergi i verksamheten.
- Trots att nämnda livsmedel inte används i förskolan eller skolans kök ska allergi mot dessa ändå noteras på kostintyget, i syfte att möjliggöra hänsyn till ”spår av...”-märkningar.
- För att säkerställa en miljö fri från jordnötter, nötter, sesamfrö och mandel ska medhavda matlådor och liknande vara förbjudna i förskolan/skolrestaurangen.
- Ansvaret för rutiner gällande övriga lokaler i förskolan/skolan ligger på rektor.

## Kommunfullmäktige

### Celiaki

Celiaki är en så kallad autoimmun sjukdom och räknas som livslång. Barn/elever med celiaki måste ha en strikt glutenfri kost för att kunna behålla sin hälsa och undvika följdsjukdomar och allvarliga sjukdomstillstånd.

Allvaret i celiaki tenderar att underskattas då sjukdomen ibland kallas ”glutenintolerans”. En benämning som – helt felaktigt – antyder att små mängder gluten skulle kunna tolereras.

#### Rekommendationer | Celiaki

- Strikt glutenfri kost ska serveras.
- Var uppmärksam på att även små mängder av gluten kan bryta ned tarmluddet och orsaka stora besvär för individen.

### Laktosintolerans

Laktosintolerans är inte en sjukdom utan en ärftlig oförmåga att bryta ner laktos. Tillståndet är ofarligt men kan vara obehagligt.

Total avsaknad av laktas vid födelsen är ytterst ovanlig och debuterar så fort barnet börjar äta bröstmjök eller laktosinnehållande bröstmjölk ersättning. Laktosintolerans hos barn före fem års ålder är mycket ovanligt.

De flesta personer med laktosintolerans tål 5,0-7,5 g laktos per dag, vilket motsvarar den mängd som finns i 1,0-1,5 dl mjök.

Definitioner för benämningarna ”laktosreducerad” och ”låglaktos” baseras på den nordiska rapporten Nordiske Seminar- og Arbejdsrapporter 1993:557.

I Sverige får ett livsmedel kallas laktosreducerat eller låglaktos om laktoshalten reducerats till en nivå som inte överstiger 1 g per 100 g konsumtionsfärdig vara. I laktosfria livsmedel ska laktos inte kunna påvisas med en metod som har en detektionsgräns på 0,01 g per 100 g.

Livsmedelsverkets livsmedelsdatabas redovisar inte laktosinnehållet separat. För att fastställa mängden laktos i en måltid kan istället mängden disackarider beräknas.

#### *Tumregel: 2-gramsgränsen*

I syfte att skapa en tydlig tumregel för servering av måltider med lågt laktosinnehåll, utformad för praktisk användning i måltidsverksamheten,

## Kommunfullmäktige

lanserar rekommendationerna begreppet ”2-gramsgränsen” rörande laktosintolerans.

2-gramsgränsen innebär att mängden laktos i en portion av en viss maträtt får uppgå till max 2 g. Dryck är ej inräknad. Observera att individuella faktorer styr portionsstorleken.

### Rekommendationer | Laktosintolerans

- Om normalkosten ligger under 2-gramsgränsen behöver ingen specialkost erbjudas.
- Dagar då normalkosten ligger över 2-gramsgränsen ska laktosintoleranta matgäster erbjudas ett måltidsalternativ som ligger under 2-gramsgränsen.
- Minskning av portionens laktosinnehåll till under 2 g kan ske genom att enskilda komponenter i normalkosten byts ut. Exempel på mjölkrika komponenter är stuvningar och såser.
- Exempel på mjölkrika rätter som i regel ligger över 2-gramsgränsen är pannkakor, risgrynsgröt, lasagne, potatisgratäng och redda soppor.
- Barn under fem år ska inte erbjudas specialkost på grund av laktosintolerans annat än i undantagsfall.
- Om laktosintolerans misstänks vara orsak till problem med magen är kontakt med primärvården nödvändig. Detta för att säkerställa rätt diagnos, då minskad mängd laktos i kosten riskerar att dölja sekundär laktosintolerans orsakad av en ännu odiagnostiserad sjukdom.
- Ovanstående rekommendationer gäller inte för matgäster hos vilka komplett avsaknad av laktas konstaterats. Dessa erbjuds specialkost fri från komjölkprotein (det vill säga helt mjölkfri kost).

### Övrigt: kontaktallergi, korsreaktioner, överkänslighet

#### kontaktallergi

Allergisk reaktion efter hudkontakt med ett visst livsmedel förekommer men är mycket ovanligt.

### Rekommendation | Kontaktallergi

- För att minska riskerna för en reaktion krävs att tydliga rutiner tas fram och anpassas till varje enskilt fall.



## Kommunfullmäktige

### Korsreaktioner

Korsreaktioner kan uppstå mellan olika allergener och orsaka besvär hos överkänsliga personer. Korsallergi är särskilt vanligt hos individer med pollenallergi, som då kan reagera mot exempelvis äpplen, nötter och stenfrukt och råa morötter. För pollenallergiker brukar korsallergin förvärras under pollensäsongen. Korsallergier ger sällan allvarliga besvär.

#### Rekommendation | Korsreaktioner

→ Barn/elever med svåra korsallergiska besvär ska notera detta som allergen på inlämnat kostintyg.

### Icke-allergiska överkänslighetsreaktioner

Vissa livsmedel, bland annat citrus och vissa frukter och bär, kan ge en försämring hos vissa yngre barn och orsaka eksem eller klåda och rodnad runt munnen. Dessa reaktioner är inte allergi.

#### *Citronsyra*

Varför vissa personer reagerar på citronsyra är en omdiskuterad fråga som hittills inte kunnat besvaras av forskningen. Livsmedelsverket konstaterar att det inte är möjligt att vara allergisk mot citronsyra, eftersom man vid allergi reagerar på proteiner och citronsyra är inte ett protein.

#### Rekommendationer | Icke-allergiska överkänslighetsreaktioner

→ Vid lindrig överkänslighet räcker det att plocka bort det aktuella livsmedlet från tallriken, exempelvis om barnet/eleven blir rött om munnen. Livsmedlet behöver inte ersättas med annan produkt.

→ Vid överkänslighetsreaktion som misstänks vara orsakad av citronsyra ska vårdnadshavare ta kontakt med sjukvården.

## Del 2: Anpassade måltider

### Inledning och bakgrund

Med anpassad måltid avses anpassningar som bedöms vara nödvändiga för att individen ska klara sin skolgång eller vistelse på förskolan. Utöver själva maten kan sådana anpassningar även innefatta måltidsmiljön.

## Kommunfullmäktige

Förskolan och skolan får inte – och ska givetvis inte – diskriminera något barn eller elev. Diskrimineringslagen (2008:567) förbjuder diskriminering som har samband med kön, könsöverskridande identitet eller uttryck, etnisk tillhörighet, religion eller annan trosuppfattning, funktionsnedsättning, sexuell läggning eller ålder.

### Vad räknas som en anpassad måltid?

Till kategorin anpassade måltider hör behov av mat- och måltidsanpassningar för barn/elever som på grund av fysiska, sensoriska, kognitiva eller utvecklingsbetingade funktionsnedsättningar har svårigheter att äta och/eller delta i den ordinarie måltiden. Detta inkluderar neuropsykiatriska funktionsnedsättningar (NPF).

Kategorin omfattar även andra kostavvikelser, grundade i exempelvis etiska ställningstaganden och religion.

Konkreta exempel på anpassade måltider:

- Anpassning av religiösa skäl, t.ex. kosher, halal, minus fläsk
- Anpassning av etiska skäl, t.ex. vegetariska kosten, vegankost
- Konsistensanpassning: ordinarie kost med anpassad konsistens
- Separering: ordinarie kost där komponenterna är uppdelade
- Energiberikning: ordinarie kost berikad med extra fett
- Kost vid selektivt ätande
- Anpassning i måltidsmiljön

Kommunfullmäktige

**Ansvar**



Figur 2: Lagstiftning och ansvar rörande anpassade måltider.

I skolan är det rektor som med stöd av den medicinska elevhälsan ansvarar för bedömningen av vilka behov eleven har för att klara skolgång och uppsatta mål.

I förskolan kan rektor med föräldrars samtycke ta kontakt med barnhälsovården för samverkan och dialog.

**Anpassningar av religiösa skäl**

Att inte erbjuda alternativ till standardkosten till barn/elever som av religiösa skäl avstår från vissa livsmedel kan vara diskrimineringsgrundande.

*Definition av religion*

Med religion avses i dessa rekommendationer de fem världsreligionerna; kristendom, judendom, islam, buddism och hinduism.

## Kommunfullmäktige

Politiska åskådningar och etiska eller filosofiska värderingar som inte hör till de fem världsreligionerna omfattas inte av diskrimineringslagens skydd.

### Rekommendationer | Anpassningar av religiösa skäl

- Anpassad måltid av religiösa skäl ska erbjudas endast om den aktuella religionen omfattas av rådande diskrimineringslagstiftning.
- Trossamfund som inte bedöms tillhöra någon av de fem världsreligionerna sorterar under ”politiska åskådningar och etiska eller filosofiska värderingar”.
- Ett vegetariskt måltidsalternativ räknas som en fullgod anpassad måltid.

### Anpassningar vid neuropsykiatriska funktionsnedsättningar (NPF)

Det är vanligt att barn/elever med exempelvis ADHD eller en diagnos inom autismspektrumet har problem med mat och situationer kring måltider. Det kan finnas flera orsaker till problemen och det är viktigt att dessa utreds noga. Det är viktigt att i samverkan hitta en strategi som fungerar väl både för barnet/eleven och för måltidsverksamheten.

För att undvika att berättigade behov av måltidsanpassningar med tiden utvecklas till mer godtycklig efterfrågan på ”önskekost” är det viktigt att det kontinuerligt förs en dialog mellan föräldrar, måltidsverksamhet, elevhälsa och rektor genom dialogmöten.

Det finns idag inga vetenskapliga bevis för att glutenfri kost skulle lindra symtomen vid ADHD.

### Rekommendationer/förslag till arbetsmodell | Anpassningar vid NPF

- Genom regelbundna dialogmöten mellan föräldrar, måltidspersonal, elevhälsa och rektor säkerställs ett kontinuerligt utbyte kring individens/matgästens behov.
- Syftet med dialogmötena är att säkerställa att barnet/eleven ska få så varierad och näringsriktig måltid som möjligt.
- Det långsiktiga målet ska vara att utöka variationen i kosten, förslagsvis med utgångspunkt i den befintliga matsedeln.
- Dagar då erbjudandet via den befintliga matsedeln inte är tillräckligt sker komplettering i form av en rullande, alternativ matsedel.

## Kommunfullmäktige

→ Vid behov ska i sista hand en helt individanpassad måltid erbjudas.

### Anpassningar av etiska och övriga skäl

Utöver anpassningar av religiösa skäl och på grund av neuropsykiatriska funktionsnedsättningar (NPF), förekommer önskemål om olika avvikelser från normalkosten av en rad andra anledningar. Till de vanligaste hör vegankost och – vilket i många måltidsverksamheter traditionellt räknats som kostavvikelse – vegetarisk kost.

Andra exempel är glutenfri kost utan fastställd celiakidiagnos, LCHF-kost, kost utan E-nummer samt kost med endast svenskt kött och kyckling.

Gemensamt för dessa exempel på kostpreferenser är att de i första hand grundas i personlig övertygelse och att de som regel är självordinerade. Diskrimineringslagstiftningen ger inget stöd för denna typ av kostpreferenser.

Att äta mycket grönsaker, frukt, baljväxter och annan mat från växtriket innebär stora fördelar för både hälsa och klimat. Kost & Näring förordar en flervalsbuffé i skolrestaurangerna där bland annat lakto-ovo-vegetarisk kost erbjuds dagligen. Lakto-ovo-vegetarisk kost ska definieras som normal- kost, och inte som anpassad måltid eller specialkost. Flervalsbuffén ökar möjligheten för matgästen att själv komponera sin lunch. En fördjupning kring flervalsbuffé återfinns i avsnitt 3.

### *Vegankost*

Vegankost räknas till etisk kost och kan serveras enligt Livsmedelverkets råd. För att kunna servera näringsriktig vegankost krävs emellertid goda kunskaper och användning av berikade livsmedel. Även kosttillskott kan komma att behöva tillsättas för att kosten ska bli näringsmässigt komplett.

Noterbart är att godkända kosttillskott för barn under tre år i dagsläget saknas.

### Rekommendationer | Anpassningar av etiska och övriga skäl, inkl. vegankost

→ Vegetarisk kost ska inte klassas vare sig som anpassad måltid eller specialkost, och ska erbjudas alla barn/elever som önskar det.

→ Vegankost klassas fortsatt som anpassad måltid, men ska som huvudregel erbjudas alla individer som önskar det. Intyg från vårdnadshavare eller myndig elev ska dock lämnas in. Se vidare de tre avslutande rekommendationerna längre ner.

## Kommunfullmäktige

- Anpassningar av övriga skäl, och som saknar stöd i diskrimineringslagstiftningen, ska inte erbjudas.
- Om servering sker i form av flervalbuffé ska innehållet i rätter och måltidskomponenter alltid vara tydligt uppmärkta, för att säkerställa matgästens möjligheter till välinformerade val.

### *Vegankost*

- Om vegankost serveras är det viktigt att tydliggöra för vårdnadshavare och elev att det är de, och inte förskolan/skolan, som ansvarar för att komplettera maten med kosttillskott och därigenom säkerställa ett tillräckligt näringsintag.
- Då godkända kosttillskott för barn under tre år saknas, avråds från servering av vegankost till små barn.
- Om näringsberikade livsmedel inte används i tillagningen av vegankost, och tillräckligt näringsinnehåll därmed inte kan garanteras, bör matgästen informeras om detta, exempelvis i form av en skylt med budskapet: "Vi erbjuder vegankost men kosten är inte fullvärdig på grund av att vi inte använder näringsberikade livsmedel".

### **Del 3: Runt om måltiden – planering, intyg, logistik**

De offentliga måltider som dagligen serveras landets barn/elever i allmänhet – och specialkost och anpassade måltider i synnerhet – är resultatet av en lång och inte sällan komplex måltidskedja, med en mängd involverade aktörer.

Denna del av dokumentet fokuserar på "allt runtomkring" det faktiska tillhandahållandet av specialkost och anpassade måltider, det vill säga på de områden som definierar förutsättningarna för det som i förlängningen blir till mat och måltider avsedda för den enskilda matgästen.

### **Flervalbuffé**

Med flervalbuffé ökar matgästens möjligheter att själv komponera sin måltid, vilket i sin tur kan minska behovet av specialkost och anpassade måltider generellt. I skolrestaurangerna, men däremot inte i förskolans måltidsmiljö på grund av barnens låga ålder, förordar Kost & Näring därför flervalbuffé som dagligen erbjuder lakto-ovo-vegetarisk kost.

## Kommunfullmäktige

### Rekommendationer | Flervalbuffé

- I flervalbuffén bör även en grönsaksbuffé ingå, med 4-8 komponenter där minst en innehåller vegetabiliskt protein, exempelvis i form av baljväxter.
- För att säkerställa matgästens möjligheter att göra säkra och/eller välinformerade val ska tydlig uppmärkning ske av rätter och måltidskomponenter.
- Placering av maträtterna i serveringsdisken ska göras med utgångspunkt i att undvika kontaminering.
- Matgästerna ska informeras om att inte använda samma redskap för olika maträtter.
- Om någon spiller från en maträtt till en annan ska köket kontaktas.
- Vid servering till yngre elever bör en pedagog finnas med för att säkerställa att eleven får rätt mat.
- Elever med svåra allergier ska avrådas från att ta mat från flervalbuffé.

### Intyg

Intyg delas upp i två kategorier: läkarintyg/journalutdrag respektive kostintyg, det vill säga intyg utställda till måltidsverksamheten i syfte att säkerställa korrekt hantering och förmåga att erbjuda specialkost och anpassade måltider.

### Integritet och GDPR

Känsliga personuppgifter, dit läkarintyg, journalutdrag och kostintyg räknas, ska förvaras och hanteras i enlighet med offentlighets- och sekretesslag (2009:400) samt GDPR-förordningen.

För att underlätta GDPR-hantering ska vårdnadshavare/myndig elev i samband med inlämning av kostintyg godkänna att uppgifterna hanteras i måltidsverksamheten.

### Läkarintyg/journalutdrag

Det finns i dagsläget inget lagrum för att kräva läkarintyg för specialkost, utan det är huvudmannen som avgör vilka åtgärder som är nödvändiga för att säkerställa att den mat som serveras är säker.

## Kommunfullmäktige

Vården kan bara intyga de sjukdomstillstånd som objektivt går att verifiera. Detta gäller exempelvis allergier och celiaki. När det gäller exempelvis laktosintolerans går detta i de flesta fall inte att verifiera objektivt och därmed kan vården inte heller skriva intyg om tillståndet.

Viktigt att notera är att exempelvis mjölk- och äggallergi växer bort under de första åren hos en majoritet av de drabbade. För att undvika att specialkost i onödan tillhandahålls för allergier och tillstånd som hunnit växa bort är därför regelbunden uppföljning av central betydelse. Såväl för individen som för måltidsverksamheten.

### Rekommendationer | Läkarintyg/journalutdrag

- För barnets/elevens bästa är det av yttersta vikt att misstanke om sjukdom alltid utreds av läkare.
- Läkarintyg ska begäras åtminstone vid följande diagnoser:
  - Svår matallergi med akut allergisk reaktion (egenvårdsplan\*\*)
  - Funktionsnedsättande matallergi\* (egenvårdsplan\*\*)
  - Multiallergi (egenvårdsplan\*\*)
  - Luftburen matallergi
  - Celiaki
- Efter fastställd diagnos ska regelbundna uppföljningar genomföras av vården.
- Fokus ska vid uppföljning ligga på hur allergin eller överkänsligheten utvecklats, inklusive om den minskat eller helt försvunnit – och inte på att endast förnya själva läkarintyget.
- För äldre elever bör befintliga läkarintyg förnyas vartannat år.
- För barn i förskoleåldern bör befintliga läkarintyg förnyas varje år.
- Vid diagnosticerad celiaki rekommenderas undantag från regeln om förnyelse av läkarintyg, då detta är en livslång, kronisk sjukdom.
- Vid behov kan lokala variationer på intygskrav utarbetas i samråd med vården.
- Under den tid barnet/eleven är under utredning ska önskad specialkost/måltidsanpassning erbjudas.



## Kommunfullmäktige

→ Måltidsverksamheten bör generellt inta en ödmjuk hållning inför det faktum att utredning och andra kontakter med vården kan ta lång tid.

→ Av praktiska skäl kan utdrag ur journal skrivna av läkare likställas med läkarintyg.

*\* Matallergi som inte är livshotande men som leder till sänkt livskvalitet, prestationsförmåga och närvaro (t.ex. astma, magsmärtor, diarré, illamående, nässelutslag, klåda, eksem, huvudvärk, andningssvårigheter).*

*\*\* Med egenvårdsplan avses i detta sammanhang en individuell, skriftlig plan framtagen av behandlande läkare.*

### Kostintyg

För specialkost och anpassade måltider ska alltid ett kostintyg fyllas i för att säkerställa en korrekt hantering i köket. Kostintyget fylls i av vårdnadshavare eller myndig elev.

#### Rekommendationer | Kostintyg

→ Kostintyg ska förnyas regelbundet, förslagsvis vid läsårsstart och i samband med konkreta förändringar.

→ För att få specialkost eller anpassade måltider ska barnet/eleven även i hemmet äta enligt inlämnat kostintyg. Vårdnadshavare intygar att så är fallet.

→ Specialkost och anpassade måltider lagas endast på upphandlade livsmedel.

→ Måltidsverksamheten ska delge rektor, elevhälsa och berörda pedagoger kostintyget för kännedom.

→ Måltidsverksamheten rekommenderas att föra statistik över antalet specialkost och anpassade måltider som tillagas, för att kunna jämföra behoven över tid. Ett förslag till statistikblankett finns tillgängligt för nedladdning via Kost & Närings hemsida.

### Specialkost eller anpassad måltid för pedagoger och andra vuxna

Rätt till specialkost och/eller anpassad måltid kan finnas för pedagoger och andra vuxna i förskolan/skolan.

#### Rekommendationer | Specialkost eller anpassad måltid för pedagoger och andra vuxna

## Kommunfullmäktige

- Om det ingår i den vuxnes tjänst att delta i måltider ska specialkost och/eller anpassad måltid erbjudas på samma villkor som för barnen/eleverna.
- Vuxna som äter i förskolan eller skolrestaurangen men utan att detta sker inom ramen för pedagogiska måltider eller annat ansvar som ingår i tjänsten, ska som huvudregel inte erbjudas specialkost eller anpassad måltid.
- Undantag kan göras då den aktuella avvikelsen hos den vuxne redan förekommer som specialkost eller anpassad måltid i barn-/elevgruppen.

### **Indragen rätt till specialkost och/eller anpassad måltid**

Många specialkostportioner och anpassade måltider som tillhandahålls tas aldrig i anspråk av de barn/elever som de är avsedda för. Detta leder – ofta helt i onödan – till ökat matsvinn, högre kostnader och sämre resursutnyttjande. Mot den bakgrunden kan sanktioner i vissa fall vara motiverade.

#### Rekommendationer | Indragen rätt till specialkost och/eller anpassad måltid

- Om en elev under två veckors tid inte gjort anspråk på överenskommen specialkost eller måltidsanpassning, utan att frånvaro meddelats, ska tillhandahållandet av specialkosten/måltidsanpassningen upphöra.
- I samband med detta ska måltidsverksamheten informera vårdnadshavare och rektor/elevhälsa om den vidtagna åtgärden.
- Efter dialogmöte kan specialkost/måltidsanpassning åter bli aktuell.

### **Utbildning och kompetens**

Det är inte enbart den kökspersonal som tillhandahåller specialkost och anpassade måltider som behöver utbildning. Behovet finns också för serveringspersonal och pedagoger, i syfte att säkerställa att hela kedjan fram till matgästen fungerar.

Bristande kompetens ökar risken för fel och kontaminering i samband med tillagning och servering av lunch och mellanmål, liksom vid utflykter och andra aktiviteter som involverar mat och dryck.

#### Rekommendationer | utbildning och kompetens

## Kommunfullmäktige

- All personal som tillagar, serverar eller på annat sätt hanterar specialkost och/eller anpassade måltider ska ha utbildning på området.
- Kunskaperna ska uppdateras kontinuerligt genom fortbildning.

## Avslutning

### Fortsatt arbete och framtida behov

Under arbetet med rekommendationerna har vi i Kost & Näring kunnat konstatera att lagtext saknas angående rätten till specialkost och anpassade måltider. Inte heller finns idag juridiska tolkningar av skollagen och diskrimineringslagstiftningen rörande skolmåltider och rätten till specialkost/anpassad måltid.

### Teknik-, fritid- och kulturförvaltningen synpunkter på rekommendationerna

Teknik-, fritid- och kulturförvaltningen tycker det är bra att det kommit nationella rekommendationer som kan ligga till grund för en likvärdig hantering i landets kommuner och anser att Ronneby kommun ska anta dessa så gott som i sin helhet. Dock finns här nedan några punkter värda att belysa lite extra.

Enligt Skolverkets allmänna råd för förskolan ska förskolan servera näringsriktiga måltider och i Skollagen står det att elever i grundskolan ska erbjudas näringsriktiga skolmåltider. I gymnasieskolan finns däremot inget krav på att det ska serveras skolmåltider.

### Vegankost

Vegankost, då animaliska livsmedel helt utesluts, räknas till etisk kost och kan serveras enligt Livsmedelverkets råd. För att kunna servera näringsriktig vegankost krävs emellertid goda kunskaper och användning av berikade livsmedel. Även kosttillskott kan komma att behöva tillsättas för att kosten ska bli näringsmässigt komplett. Vegankost innehåller ofta mindre energi, protein, järn, kalcium, riboflavin (B2) och D-vitamin. Vitamin B12 finns endast i animaliska livsmedel (ägg, mjölk, kött och fisk) och därför behövs berikade produkter och kosttillskott.

## Kommunfullmäktige

Även om Livsmedelsverket tycker att kommunerna kan servera vegankost är det tveksamt om Ronneby kommun kan servera en näringsriktig kost enligt Skolverket/skollagen om barnet/eleven måste komplettera sin kost med berikade livsmedel och kosttillskott utanför skoltid. Teknik-, fritid- och kulturförvaltningen föreslår därför att endast gymnasielever erbjuds vegankost mot att intyg från vårdnadshavare eller myndig elev lämnas in som intyggar att eleven äter samma kost även hemma. Vårdnadshavare och elev ansvarar för att komplettera maten med kosttillskott och därigenom säkerställa ett tillräckligt näringsintag.

### **Intyg från dietist**

Kunskapen hos primärvården är inte lika stor som hos allergologer. Vården väljer då att vid vissa tillfällen remittera barn/elever till dietist för att där få hjälp med vad barnet/eleven bör utesluta och/eller ersätta sin kost med för att må bättre. Därför bör Ronneby kommun godkänna intyg från dietist för specialkost/anpassade måltider.

### **Intyg laktosfritt**

När det gäller laktosintolerans går detta i de flesta fall inte att verifiera objektivt och därmed kan vården inte heller skriva intyg om tillståndet. Därför anser Teknik-, fritid- och kulturförvaltningen att det bör räcka med intyg från vårdnadshavare eller myndig elev.

### **Läkarintyg, journalutdrag eller intyg från dietist och förnyande av läkarintyg**

Primärvården i Blekinge, och då särskilt de privata aktörerna, har visat på ett bristande intresserade av att skriva läkarintyg för medicinsk specialkost och tycker att man ska lita på föräldrarna. För att värna om barnet/elevens hälsa tycker Teknik-, fritid- och kulturförvaltningen att det är viktigt att symtom som barnet/eleven uppvisar utreds av läkare för att påvisa allergi eller överkänslighet mot livsmedel eller om det är andra faktorer som ligger bakom symtomen.

Då många allergier växer bort hos barn är det viktigt att detta följs upp. Det är därför viktigt att vårdnadshavare har regelbunden kontakt med vården och att det görs ordentliga allergiutredningar, om möjligt med genomförande av provokationer, så att inte livsmedel utesluts i onödan. Uteslutande av livsmedel kan leda till ett lägre energiintag med negativa effekter på barnets tillväxt.

## Kommunfullmäktige

För att inte överbelasta primärvården föreslår Teknik-, fritid- och kulturförvaltningen att förskolebarn förnyar sitt läkarintyg, journalutdrag eller intyg från dietist när de börjar grundskolan och att elever i grundskolan och gymnasiet förnyar sitt läkarintyg, journalutdrag eller intyg från dietist vart tredje år.

För vuxna ätande anser Teknik-, fritid- och kulturförvaltningen att om det ingår i den vuxnes tjänst att delta i måltider ska specialkost och/eller anpassad måltid erbjudas på samma villkor som för barnen/eleverna. Läkarintyg ska dock lämnas till Kostenheten.

### **Kostintyg från vårdnadshavare eller myndig elev**

Kostenheten har för avsikt att begära nytt kostintyg från vårdnadshavare eller myndig elev vid läsårsstart och i samband med konkreta förändringar. För att få specialkost eller anpassade måltider ska barnet/eleven även i hemmet äta enligt inlämnat kostintyg. Vårdnadshavare eller myndig elev intygar att så är fallet.

Många specialkostportioner och anpassade måltider som tillhandahålls tas aldrig i anspråk av de barn/elever som de är avsedda för. Detta leder till ökat matsvinn, högre kostnader och sämre resursutnyttjande. Om kostintyg från vårdnadshavare eller myndig elev inte lämnas in under läsårets två första veckor kommer tillhandahållandet av specialkosten/måltidsanpassningen upphöra. Om en elev under två veckors tid inte gjort anspråk på överenskommen specialkost eller måltidsanpassning, utan att frånvaro meddelats, kommer tillhandahållandet av specialkosten/måltidsanpassningen upphöra. Efter dialogmöte kan specialkost/måltidsanpassning åter bli aktuell.

### **Uppdragsbeskrivning vid pedagogisk lunch**

Idag saknas en uppdagsbeskrivning över de arbetsuppgifter som ingår vid en pedagogisk lunch. Personalgrupperna inom kök och pedagogik har olika och ibland vitt skilda förväntningar på varandra. För att förenkla och tydliggöra var och ens uppdrag föreslår Teknik-, fritid- och kulturförvaltningen att det tas fram en uppdagsbeskrivning med vilka arbetsuppgifter som ingår i pedagogisk lunch. .

## Kommunfullmäktige

### Förslag till beslut

Teknik-, fritid- och kulturförvaltningen föreslår Teknik-, fritid- och kulturnämnden att föreslå Kommunstyrelsens arbetsutskott att föreslå Kommunstyrelsen att föreslå Kommunfullmäktige att:

- Dagens rätt serveras innehållande kött, fisk, fågel och/eller lakto-ovo-vegetarisk kost
- Medicinsk specialkost serveras baserat på läkarintyg, journalutdrag eller intyg från dietist. Undantag gäller vid laktosintolerans då intyg från vårdnadshavare eller myndig elev dock ska lämnas in.
- Specialkost vid laktosintolerans erbjuds inte om normalkosten ligger under 2-gramsgränsen.  
(Dagar då normalkosten ligger över 2-gramsgränsen erbjuds laktosintoleranta matgäster ett måltidsalternativ som ligger under 2-gramsgränsen.)
- Om det ingår i den vuxnes tjänst att delta i måltider erbjuds specialkost och/eller anpassad måltid på samma villkor som för barnen/eleverna. Läkarintyg ska dock lämnas till Kostenheten.
- Lakto-ovo-vegetarisk kost erbjuds vid religiösa skäl om den aktuella religionen omfattas av rådande diskrimineringslagstiftning. Intyg från vårdnadshavare eller myndig elev ska dock lämnas in.
- Vegankost erbjuds vid kommunens gymnasieskolor. Intyg från vårdnadshavare eller myndig elev ska dock lämnas in.  
Vårdnadshavare och elev ansvarar för att komplettera maten med kosttillskott och därigenom säkerställa ett tillräckligt näringsintag.
- Kostintyg lämnas in vid varje läsårsstart. För att underlätta GDPR-hanteringen ska vårdnadshavare/myndig elev i samband med inlämning av kostintyg godkänna att uppgifterna hanteras i måltidsverksamheten.
- Om en elev under två veckors tid inte gjort anspråk på överenskommen specialkost eller måltidsanpassning, utan att frånvaro meddelats, kommer tillhandahållandet av specialkosten/måltidsanpassningen upphöra. Efter dialogmöte kan specialkost/måltidsanpassning åter bli aktuell.
- För elever i grundskola och gymnasium bör befintliga läkarintyg förnyas vart tredje år.
- För barn i förskoleåldern bör befintliga läkarintyg förnyas vid skolstart.

## Kommunfullmäktige

- Vid diagnosticerad celiaki behövs ingen förnyelse av läkarintyg.
- Jordnötter, nötter, sesamfrö eller mandel ska ej förekomma vid tillagning eller servering i kommunens skolor/förskolor. För att säkerställa en miljö fri från jordnötter, nötter, sesamfrö och mandel ska medhavda matlådor och liknande vara förbjudna i förskolan/skolrestaurangen. Ansvaret för rutiner gällande övriga lokaler i förskolan/skolan ligger på rektor..

### Kommunstyrelsens beslut 2021-05-04

Kommunstyrelsen föreslår kommunfullmäktige besluta att:

- Dagens rätt serveras innehållande kött, fisk, fågel och/eller lakto-ovo-vegetarisk kost
- Medicinsk specialkost serveras baserat på läkarintyg, journalutdrag eller intyg från dietist. Undantag gäller vid laktosintolerans då intyg från vårdnadshavare eller myndig elev dock ska lämnas in.
- Specialkost vid laktosintolerans erbjuds inte om normalkosten ligger under 2-gramsgränsen.  
(Dagar då normalkosten ligger över 2-gramsgränsen erbjuds laktosintoleranta matgäster ett måltidsalternativ som ligger under 2-gramsgränsen.)
- Om det ingår i den vuxnes tjänst att delta i måltider erbjuds specialkost och/eller anpassad måltid på samma villkor som för barnen/eleverna. Läkarintyg ska dock lämnas till Kostenheten.
- Lakot-ovo-vegetarisk kost erbjuds vid religiösa skäl om den aktuella religionen omfattas av rådande diskrimineringslagstiftning. Intyg från vårdnadshavare eller myndig elev ska dock lämnas in.
- Vegankost erbjuds vid kommunens gymnasieskolor. Intyg från vårdnadshavare eller myndig elev ska dock lämnas in.  
Vårdnadshavare och elev ansvarar för att komplettera maten med kosttillskott och därigenom säkerställa ett tillräckligt näringsintag.
- Kostintyg lämnas in vid varje läsårsstart. För att underlätta GDPR-hantering ska vårdnadshavare/myndig elev i samband med inlämning av kostintyg godkänna att uppgifterna hanteras i måltidsverksamheten.
- Om en elev under två veckors tid inte gjort anspråk på överenskommen specialkost eller måltidsanpassning, utan att frånvaro meddelats, kommer tillhandahållandet av specialkosten/måltidsanpassningen upphöra. Efter dialogmöte kan specialkost/måltidsanpassning åter bli aktuell.

## Kommunfullmäktige

- För elever i grundskola och gymnasium bör befintliga läkarintyg förnyas vart tredje år.
- För barn i förskoleåldern bör befintliga läkarintyg förnyas vid skolstart.
- Vid diagnosticerad celiaki behövs ingen förnyelse av läkarintyg.
- Jordnötter, nötter, sesamfrö eller mandel ska ej förekomma vid tillagning eller servering i kommunens skolor/förskolor. För att säkerställa en miljö fri från jordnötter, nötter, sesamfrö och mandel ska medhavda matlådor och liknande vara förbjudna i förskolan/skolrestaurangen. Ansvaret för rutiner gällande övriga lokaler i förskolan/skolan ligger på rektor.

### Deltar i debatten

I debatten deltar Roger Gardell (L), Rolf Loberg (RP), Nicolas Westrup (SD), Malin Månsson (S), Kenneth Michaelsson (C) och Anders Bromée (M).

### Yrkanden

Roger Gardell (L) yrkar på följande förändring av första punkten:

- Dagens rätt serveras innehållande kött, fisk eller fågel och lakto-ovo-vegetarisk kost.
- 

Rolf Loberg (RP), Nicolas Westrup (SD) och Anders Bromée (M) yrkar bifall till Roger Gardells (L) förslag.

Malin Månsson (S) och Kenneth Michaelsson (C) yrkar bifall till kommunstyrelsens beslut.

### Propositionsordning

Ordförande Nils Ingmar Thorell (L) ställer proposition på kommunstyrelsens förslag mot Roger Gardells (L) förslag, bifall mot avslag, och finner att kommunfullmäktige beslutar i enlighet med kommunstyrelsens förslag.

Omröstning begärs och följande beslutsgång fastställs:

De som önskar bifalla kommunstyrelsens förslag röstar ja.

De som önskar bifalla Roger Gardells (L) förslag röstar nej.



## Kommunfullmäktige

### Omröstningsresultat

Efter företagen omröstning, till detta protokoll bifogad bilaga E, avges tjugoan (21) ja-röster, tjugosex (26) nej-röster, en (1) avstår och en (1) är frånvarande, varefter ordförande finner att kommunfullmäktige beslutar i enlighet med Roger Gardell (L) förslag.

### Beslut

Kommunfullmäktige beslutar att:

- Dagens rätt serveras innehållande kött, fisk eller fågel och lakto-ovo-vegetarisk kost
- Medicinsk specialkost serveras baserat på läkarintyg, journalutdrag eller intyg från dietist. Undantag gäller vid laktosintolerans då intyg från vårdnadshavare eller myndig elev dock ska lämnas in.
- Specialkost vid laktosintolerans erbjuds inte om normalkosten ligger under 2-gramsgränsen.  
(Dagar då normalkosten ligger över 2-gramsgränsen erbjuds laktosintoleranta matgäster ett måltidsalternativ som ligger under 2-gramsgränsen.)
- Om det ingår i den vuxnes tjänst att delta i måltider erbjuds specialkost och/eller anpassad måltid på samma villkor som för barnen/eleverna. Läkarintyg ska dock lämnas till Kostenheten.
- Lakot-ovo-vegetarisk kost erbjuds vid religiösa skäl om den aktuella religionen omfattas av rådande diskrimineringslagstiftning. Intyg från vårdnadshavare eller myndig elev ska dock lämnas in.
- Vegankost erbjuds vid kommunens gymnasieskolor. Intyg från vårdnadshavare eller myndig elev ska dock lämnas in.  
Vårdnadshavare och elev ansvarar för att komplettera maten med kosttillskott och därigenom säkerställa ett tillräckligt näringsintag.
- Kostintyg lämnas in vid varje läsårsstart. För att underlätta GDPR-hanteringen ska vårdnadshavare/myndig elev i samband med inlämning av kostintyg godkänna att uppgifterna hanteras i måltidsverksamheten.
- Om en elev under två veckors tid inte gjort anspråk på överenskommen specialkost eller måltidsanpassning, utan att frånvaro meddelats, kommer tillhandahållandet av specialkosten/måltidsanpassningen upphöra. Efter dialogmöte kan specialkost/måltidsanpassning åter bli aktuell.
- För elever i grundskola och gymnasium bör befintliga läkarintyg förnyas vart tredje år.

## Kommunfullmäktige

- För barn i förskoleåldern bör befintliga läkarintyg förnyas vid skolstart.
- Vid diagnosticerad celiaki behövs ingen förnyelse av läkarintyg.
- Jordnötter, nötter, sesamfrö eller mandel ska ej förekomma vid tillagning eller servering i kommunens skolor/förskolor. För att säkerställa en miljö fri från jordnötter, nötter, sesamfrö och mandel ska medhavda matlådor och liknande vara förbjudna i förskolan/skolrestaurangen. Ansvaret för rutiner gällande övriga lokaler i förskolan/skolan ligger på rektor.

### Reservation

Malin Månsson (S), Peter Bowin (V) och Mia Persson (MP) reserverar sig mot beslutet till förmån för kommunstyrelsens förslag.

---

Exp:

Kostenheten, Elena Johansson

Teknik-fritid- och kulturnämnden

Kommunfullmäktige

§ 140

Dnr 2021-000208 040

## Revidering av beslut om medel utredning detaljplan, KF § 15-2021

### Sammanfattning

Kommunfullmäktige beslutade i ärende § 15/2021 att

”tillföra mark- och exploateringsenheten 150 000 kronor som utredningsmedel för detaljplan för del av Kalleberga 1:3. Finansiering sker via externupplåning och ett exploateringskonto upprättas.”

Utredningsmedel för detaljplaner är inte en exploateringsutgift utan ska redovisas som en driftkostnad för att följa Rådet för kommunal redovisning. Beslutet behöver därför korrigeras.

### Förslag till beslut

Kommunstyrelsens arbetsutskott beslutar att föreslå kommunstyrelsen att föreslå att kommunfullmäktige beslutar:

- \* Att beslut KF §15/2021 upphävs
- \* Att Kommunfullmäktige beslutar att tillföra mark- och exploateringsenheten 150 000 kronor i driftmedel till utredning kring detaljplan för del av Kalleberga 1:3.
- \* Att finansiering sker från kommunstyrelsens medel för oförutsedda utgifter.

### Kommunstyrelsens beslut 2021-05-04

Kommunstyrelsen förslår kommunfullmäktige besluta:

1. Att beslut KF §15/2021 upphävs
2. Att Kommunfullmäktige beslutar att tillföra mark- och exploateringsenheten 150 000 kronor i driftmedel till utredning kring detaljplan för del av Kalleberga 1:3.
3. Att finansiering sker från kommunstyrelsens medel för oförutsedda utgifter.

## Kommunfullmäktige

### Propositionsordning

Ordförande Nils Ingmar Thorell (L) konstaterar att det föreligger ett förslag till beslut och det kommunstyrelsens. Ordförande ställer proposition på kommunstyrelsens förslag och finner att kommunfullmäktige bifaller detsamma.

### Beslut

Kommunfullmäktige beslutar att:

1. Att beslut KF §15/2021 upphävs
2. Att Kommunfullmäktige beslutar att tillföra mark- och exploateringsenheten 150 000 kronor i driftmedel till utredning kring detaljplan för del av Kalleberga 1:3.
3. Att finansiering sker från kommunstyrelsens medel för oförutsedda utgifter.

---

Exp:

Ekonomienheten, Johan Sjögren

Kommunfullmäktige

§ 141

Dnr 2021-000239 040

## Omfördelning mellan reserver

### Sammanfattning

Med anledning av pågående pandemi och de ständigt förändrade förutsättningarna finns ett behov av att kunna agera snabbt med finansiering. Krisledningsnämnden har under pandemin fattat ett antal beslut för att snabbt kunna respondera på olika behov.

Följande reserver finns:

- \* Av kommunstyrelsens medel för oförutsedda utgifter finns av ursprungliga 6 000 tkr kvar 725 tkr efter krisledningsnämnden per 9/4-21.
- \* Av kommunfullmäktiges reserv om 2 000 tkr finns 2 000 tkr per 9/4-21.
- \* Av extra reserven om 5 000 tkr finns 4 425 tkr per 9/4-21 (efter justering med 575 tkr för hyra Sörbycenter, ärende på KF i april).

Därutöver har kommunstyrelsens ordförande medel till förfogande. Krisledningsnämnden har disponerat 1685 tkr av de ursprungliga 2 000 tkr i denna reserv. Återstående medel 315 tkr per 9/4-21 är intecknade för kommande kostnader.

### Bedömning

För att i rådande situation med pandemi möjliggöra snabba beslut om finansiering behöver krisledningsnämnden ha möjlighet att reserver. Outnyttjade delar av kommunfullmäktiges reserv och den extra reserven om totalt 6 425 tkr kan överföras till kommunstyrelsens reserv för oförutsedda utgifter och därmed ge krisledningsnämnden tillgång till utökad reserv.

### Förslag till beslut

Kommunstyrelsens arbetsutskott beslutar att föreslå kommunstyrelsen att föreslå kommunfullmäktige att:

- \* Kvarvarande medel i kommunfullmäktiges reserv om 2 000 tkr överflyttas till kommunstyrelsens reserv för oförutsedda utgifter.
- \* Kvarvarande medel i den extra reserven om 4 425 tkr överflyttas till kommunstyrelsens reserv för oförutsedda utgifter.

## Kommunfullmäktige

### **Kommunstyrelsens beslut 2021-05-04**

Kommunstyrelsen föreslår kommunfullmäktige besluta att:

- Kvarvarande medel i kommunfullmäktiges reserv om 2 000 tkr överflyttas till kommunstyrelsens reserv för oförutsedda utgifter.
- Kvarvarande medel i den extra reserven om 4 425 tkr överflyttas till kommunstyrelsens reserv för oförutsedda utgifter.

### **Propositionsordning**

Ordförande Nils Ingmar Thorell (L) konstaterar att det föreligger ett förslag till beslut och det kommunstyrelsens. Ordförande ställer proposition på kommunstyrelsens förslag och finner att kommunfullmäktige bifaller detsamma.

### **Beslut**

Kommunfullmäktige beslutar att:

1. Kvarvarande medel i kommunfullmäktiges reserv om 2 000 tkr överflyttas till kommunstyrelsens reserv för oförutsedda utgifter.
2. Kvarvarande medel i den extra reserven om 4 425 tkr överflyttas till kommunstyrelsens reserv för oförutsedda utgifter.

---

Exp:

Ekonomienheten

Kommunstyrelsen

**Kommunfullmäktige**

§ 142

Dnr 2021-000217 040

## **Årsredovisning 2020 för Kommunassurans Syd Försäkrings AB**

### **Sammanfattning**

Ronneby kommun är delägare i Kommunassurans Syd Försäkrings AB. Bolaget är försäkringsgivare när det gäller kommunförsäkringen (egendom, ansvar, mm).

Årsredovisningen delges för kännedom.

### **Förslag till beslut**

Kommunfullmäktige noterar årsredovisningen 2020 för Kommunassurans Syd Försäkrings AB till protokollet.

### **Kommunstyrelsens beslut 2021-05-04**

Kommunstyrelsen föreslår kommunfullmäktige att notera årsredovisningen 2020 för Kommunassurans Syd Försäkrings AB till protokollet.

### **Propositionsordning**

Ordförande Nils Ingmar Thorell (L) konstaterar att det föreligger ett förslag till beslut och det kommunstyrelsens. Ordförande ställer proposition på kommunstyrelsens förslag och finner att kommunfullmäktige bifaller detsamma.

### **Beslut**

Kommunfullmäktige noterar årsredovisningen 2020 för Kommunassurans Syd Försäkrings AB till protokollet.

Exp:

Ekonomienheten, Johan Sjögren

Kommunassurans Syd Försäkrings AB

**Kommunfullmäktige**

§ 143

Dnr 2019-000570 101

## Värdegrundsarbete

### Sammanfattning

samband med 2018 års budgetarbete får kommundirektören i uppdrag att låta verksamheterna införa ett övergripande värdegrundsarbete för kommunkoncernen i Ronneby kommun.

Avsaknad av en kommunövergripande värdegrund är även ett av de förbättringsområden som SKR tydliggjort vid genomförande av Kommunkompassen.

Kommunkoncernens anställda har tillsammans med koncernchefsgruppen, kommunstyrelsens arbetsutskott samt centrala samverkansgruppen på olika sätt givits möjlighet till delaktighet och engagemang vid framtagning av de ord som slutligen ska utgöra Ronneby kommuns gemensamma värdegrund.

I utredningen av värdegrund för kommunkoncernen Ronneby kommun presenteras fyra förslag till beslut som tillsammans ska möjliggöra och underlätta ett införande av en kommungemensam värdegrund för samtliga förvaltningar och bolag.

Kommunstyrelsens arbetsutskott beslutar 2020-11-23 § 446 efter presenterat förslag på koncernövergripande värdegrund att remittera ärendet till nämnderna och bolagsstyrelserna för yttrande..

### Bedömning

#### Sammanställning yttrande

Vård- och omsorgsnämnden svarar att de blivit informerade om arbetet med värdegrund i Ronneby kommun samt att all personal känner till värdegrunden och blir utbildad i vad den innebär.

Teknik- fritid- och kulturnämnden yttrar att de ser positivt på förslaget och menar att den största utmaningen som föreligger är en implementering som leder till att alla efterlever dokumentet och att kommundirektören verkligen "får de nödvändiga resurser som behövs".



## Kommunfullmäktige

Miljö- och byggnadsnämnden beslutade att ställa sig positiva till förslaget om värdegrund och i förvaltningens bedömning betonas vikten av resurser till genomförande och uppföljning.

Utbildningsnämnden ställer sig positiva till förslaget om värdegrund och tydliggör att den största utmaningen finns i implementeringen vilken ska resultera i efterlevnad av dokumentet.

En invändning finns mot meningen ”Vi gör det med hjärta” då den korrekta svenskan är ”Vi gör det med hjärtat”. Utbildningsnämnden anser att denna mening bör ändras.

Ronneby Miljö och Teknik AB bedömer att den föreslagna koncerngemensamma värdegrunden harmoniserar väl med bolagets nuvarande värdegrund samt att bolagets nuvarande värdegrund kan ligga kvar som en direkt tolkad konkretisering av den koncerngemensamma värdegrunden. Bolaget anser att de kommit en bra bit på sin resa med att få en levande värdegrund och de bedömer att den positiva process de är inne i skulle få ett avbräck om de skulle behöva ändra sin formulering av värdegrunden.

En väl känd och implementerad värdegrund anses vara en grundläggande förutsättning för en väl fungerande verksamhet såväl internt som externt. Om värdegrunden inte genomsyrar verksamheten finns det en överhängande risk att den endast uppfattas som tomma ord.

Bolaget intensifierade 2017 arbetet med sin värdegrund och en arbetsgrupp skapades. Viktigt för genomförandet var att ledningen fullt ut behövde solidarisera sig med värdegrunden för att implementeringen skulle få full verkan. Genom olika aktiviteter för hela bolaget, obligatoriska likväl som frivilliga, har personalen engagerats.

Värdegrunden har arbetats in i mallen för medarbetarsamtalen i syfte att få en systematisk dialog mellan chef och medarbetare och numer används värdegrunden i interna samtal i syfte att lämna positiv och utvecklande feedback.

AB Ronneby Industrifastigheter tydliggör vid styrelsemöte att bolaget inte har något att erinra avseende en koncerngemensam värdegrund.

Socialnämnden yttrar att samtliga chefer kommer att arbeta med implementering och att fylla värdeorden med innehåll och betydelse. Arbetet

## Kommunfullmäktige

med genomförandet kommer kräva en del utbildningar samt en tydlig kommunikationsplan för att lyckas.

### Utredarens sammanfattning

Av åtta remitterande verksamheter var det endast en som inte inkom med yttrande avseende kommunstyrelsens begäran. Samtliga sju inkomna yttranden var dock av positiv karaktär.

Formuleringen ”Vi gör det med hjärta” föreslogs revideras till ”Vi gör det med hjärtat”.

Valet av ”Vi gör det med hjärta” har sitt ursprung i det kommunikativa koncept för arbetsgivarvarumärket, att använda vid ex rekrytering, som togs fram inför Flygdagen 2019. Tanken med begreppet var att få fram de mjuka värdena och attrahera samtidigt som det skapade stolthet hos redan befintlig personal, att här arbetar vi tillsammans, vi utför vårt arbete med stolthet och vi bryr oss om varandra.

Utredarens initiala val att använda begreppet ”Vi gör det med hjärta” istället för det mer grammatiskt korrekta begreppet ”Vi gör det med hjärtat” har sitt ursprung i tanken att använda redan invanda begrepp. Risker är stor att det annars hade blivit förvirrande och felaktigt, både för värdegrunden och arbetsgivarvarumärket, om olika begrepp skulle användas.

Utredaren väljer, med hänvisning till ovanstående resonemang, att inte förändra aktuell formulering.

Flera yttranden lyfter behovet av att implementeringen ges utrymme och resurser.

Utmaningen i ett lyckosamt koncernövergripande värdegrundsarbete består i att ge verksamheterna rätt verktyg för att tillsammans med anställda och förtroendevalda möjliggöra delaktighet och acceptans för värdegrundens byggstenar.

Värdegrunden kan bli en naturlig del av kommunkoncernens arbete genom att den genomsyrar allt från anställningsförfaranden, medarbetarsamtal, politiska sammanträden och beslut till samtalet kring fikaborden och i korridorerna, men utredarens erfarenheter i samband med tidigare värdegrundsarbete är att det tar tid och energi. Det är ett arbete som måste ledas utifrån rätt syfte, med rätt kompetenser och med ett stort engagemang.

## Kommunfullmäktige

Utredare av den koncernövergripande värdegrunden finner inkomna yttranden som berikande och avser inte göra förändringar i varken själva utredningen eller tidigare presenterat förslag till beslut.

### Förslag till beslut

Kommunstyrelsens arbetsutskott föreslås besluta att föreslå kommunstyrelsen besluta att föreslå kommunfullmäktige besluta

att följande tolkning kan ses som ett tydliggörande av värdegrundens innebörd för kommunkoncernen:

En värdegrund är inte en instruktion, en policy eller ett regelverk. En värdegrund baseras på önskvärda ståndpunkter eller normer och utgör tillsammans med medarbetarna byggstenarna samt den bärande konstruktionen i organisationen.

Värdegrunden är en levande överenskommelse som ska prägla hur både medarbetare och förtroendevalda förhåller sig till varandra, till vår verksamhet och de vi är till för, en överenskommelse som får optimal genomslagskraft när det som sägs, de handlingar som produceras och de beslut som fattas harmonierar med de fastställda värderingarna.

Värdegrunden kan liknas vid en inre kompass vilken anger koncernens beteendemässiga riktning.

att följande värdeord utgör basen för kommunkoncernens värdegrund tillsammans med dess förtydligande:

- **Professionellt** – Vi gör det med kvalitet
- **Engagerat** – Vi gör det med hjärta
- **Välkomnande** – Vi gör det tillsammans

att kommundirektören ges i uppdrag att implementera en gemensam och övergripande värdegrund för hela kommunkoncernen samt

att kommundirektören erhåller nödvändiga resurser så att utbildningsinsatser kan genomföras och att kulturbärare/värdegrundsombud kan utses samt skolas för att ett levande värdegrundsarbete ska kunna upprätthållas över tid i kommunens verksamheter.

## Kommunfullmäktige

### Kommunstyrelsens beslut 2021-05-04

Kommunstyrelsen föreslår kommunfullmäktige besluta

att följande tolkning kan ses som ett tydliggörande av värdegrundens innebörd för kommunkoncernen:

En värdegrund är inte en instruktion, en policy eller ett regelverk. En värdegrund baseras på önskvärda ståndpunkter eller normer och utgör tillsammans med medarbetarna byggstenarna samt den bärande konstruktionen i organisationen.

Värdegrunden är en levande överenskommelse som ska prägla hur både medarbetare och förtroendevalda förhåller sig till varandra, till vår verksamhet och de vi är till för, en överenskommelse som får optimal genomslagskraft när det som sägs, de handlingar som produceras och de beslut som fattas harmonierar med de fastställda värderingarna. Värdegrunden kan liknas vid en inre kompass vilken anger koncernens beteendemässiga riktning.

att följande värdeord utgör basen för kommunkoncernens värdegrund tillsammans med dess förtydligande:

- **Professionellt** – Vi gör det med kvalitet
- **Engagerat** – Vi gör det med hjärta
- **Välkomnande** – Vi gör det tillsammans

att kommundirektören ges i uppdrag att implementera en gemensam och övergripande värdegrund för hela kommunkoncernen.

### Propositionsordning

Ordförande Nils Ingmar Thorell (L) konstaterar att det föreligger ett förslag till beslut och det kommunstyrelsens. Ordförande ställer proposition på kommunstyrelsens förslag och finner att kommunfullmäktige bifaller detsamma.

## Kommunfullmäktige

### Beslut

Kommunfullmäktige beslutar:

att följande tolkning kan ses som ett tydliggörande av värdegrundens innebörd för kommunkoncernen:

En värdegrund är inte en instruktion, en policy eller ett regelverk. En värdegrund baseras på önskvärda ståndpunkter eller normer och utgör tillsammans med medarbetarna byggstenarna samt den bärande konstruktionen i organisationen.

Värdegrunden är en levande överenskommelse som ska prägla hur både medarbetare och förtroendevalda förhåller sig till varandra, till vår verksamhet och de vi är till för, en överenskommelse som får optimal genomslagskraft när det som sägs, de handlingar som produceras och de beslut som fattas harmonierar med de fastställda värderingarna.

Värdegrunden kan liknas vid en inre kompass vilken anger koncernens beteendemässiga riktning.

att följande värdeord utgör basen för kommunkoncernens värdegrund tillsammans med dess förtydligande:

- **Professionellt** – Vi gör det med kvalitet
- **Engagerat** – Vi gör det med hjärta
- **Välkomnande** – Vi gör det tillsammans

att kommundirektören ges i uppdrag att implementera en gemensam och övergripande värdegrund för hela kommunkoncernen samt

att kommundirektören erhåller nödvändiga resurser så att utbildningsinsatser kan genomföras och att kulturbärare/värdegrundsombud kan utses samt skolas för att ett levande värdegrundsarbete ska kunna upprätthållas över tid i kommunens verksamheter

Exp:

Tommy Ahlquist, kommundirektör

Hanna Grahn, utredare

Samtliga nämnder och förvaltningar

**Kommunfullmäktige**

§ 144

Dnr 2021-000121 003

## **Nytt reglemente miljö- och byggnadsnämnden**

### **Sammanfattning**

SKR tillhandahåller s.k. normalförslag till kommunala reglementen. Miljö- och byggnadsnämndens reglemente är daterat och behöver uppdateras för att följa den nya struktur som SKR föreslår. Detta ärende utgör en sådan ändring. Miljö- och byggnadsnämndens reglemente föreslås nu få en uppdaterad struktur samtidigt som vissa förändringar gällande nämndens uppgifter och ansvarsområden görs.

### **Bedömning**

Allmänna ändringar - Ny struktur

Kommunens reglementen baseras på ett förslag från SKR. De flesta reglementen baseras på det förslag som togs fram 1992 och som SKR sedan reviderade löpande. Under 2018 publicerade SKR ett nytt s.k. normalförslag för reglementen. Det nya normalförslaget innebär en omfattande uppdatering i lagligt hänseende men även strukturellt. Det nya normalförslaget motsvarar den nu gällande lagstiftningen.

Under 2019/20 har flertalet av kommunens reglementen uppdaterats och nu föreslås det att miljö- och byggnadsnämndens reglemente ska få samma uppdaterade struktur.

Förändringarna är tämligen omfattande varför de inte låter sig beskrivas i text, utan man gör bäst i att läsa det gamla reglementet och jämföra med ändringsförslaget. Strukturen är emellertid annorlunda och det nya förslaget bär en större tydlighet än tidigare.

### **Sakliga ändringar**

Nämndens ansvarsområde och särskilda uppgifter har omformulerats och uppdaterats tillsammans med bland annat förvaltningschefen, se främst 2 kap. 1-4 §§. Förslaget på ändring av reglementet har behandlats i nämnden som ett informationsärende. Sedan dess har det fattats beslut om att planheten ska flyttas till kommunstyrelsen. De ansvarsområden som är kopplade till deras ärenden har därför lyfts ur miljö- och byggnadsnämndens reglemente och överförs till kommunstyrelsens, se ärende KS 2021/122.

## Kommunfullmäktige

### Förslag till beslut

Kommunstyrelsens arbetsutskott föreslår kommunstyrelsen att föreslå kommunfullmäktige att anta nytt reglemente för miljö- och byggnadsnämnden.

### Kommunstyrelsens beslut 2021-05-04

Kommunstyrelsen föreslår kommunfullmäktige att anta nytt reglemente för miljö- och byggnadsnämnden.

### Propositionsordning

Ordförande Nils Ingmar Thorell (L) konstaterar att det föreligger ett förslag till beslut och det kommunstyrelsens. Ordförande ställer proposition på kommunstyrelsens förslag och finner att kommunfullmäktige bifaller detsamma.

### Beslut

Kommunfullmäktige antar nytt reglemente för miljö- och byggnadsnämnden.

---

Exp:

Kommunjurist, Julia Brorsson

Miljö- och byggnadsnämnden

**Kommunfullmäktige**

§ 145

Dnr 2021-000233 047

## **Statsbidrag habiliteringsersättning 2021**

### **Sammanfattning**

Protokollsutdrag från socialnämnden 2021-03-30 § 39

Regeringen har gett Socialstyrelsen i uppdrag att även under år 2021 fördela medel till kommunerna i stimulansbidrag för habiliteringsersättning. Statsbidraget får användas av kommunerna i syfte att införa eller höja en låg dagpenning till personer som deltar i daglig verksamhet. Statsbidrag för att stimulera habiliteringsersättningen har betalats ut sedan 2018.

Ronneby kommun kan erhålla 1 243 047 kr under 2021 för att nyttjas som stimulansbidrag under året. Daglig verksamhet är en stödinsats enligt LSS. Endast personer som har en diagnos i form av utvecklingsstörning, autism eller autismliknande tillstånd, samt personer som i vuxen ålder förvärvat en hjärnskada som lett till betydande begåvningshandikapp eller personer med varaktiga psykiska funktionsnedsättningar har rätt till habiliteringsersättning.

Ca 200 personer har beslut om daglig verksamhet/sysselsättning inom Funktionsstöd. Daglig verksamhet bedrivs i olika former, allt ifrån sinnestimulering, gruppaktiviteter, skapande verksamhet till individuella placeringar på arbetsplatser. Syftet med insatsen är att främja delaktigheten i samhället och bidra till den personliga utvecklingen.

Habiliteringsersättningen är viktig för den enskilde och ger ett ekonomiskt tillskott för en grupp individer som har en begränsad ekonomi. Ersättningen kompletterar ofta sjuk- och aktivitetsersättning och är en frivillig ersättning för kommunerna. Flertalet av Sveriges kommuner betalar en habiliteringsersättning. Habiliteringsersättningen i Ronneby kommun har höjts med 95 öre på 12 år.

Ronneby kommun betalar 2021, 7,95kr/ h i habiliteringsersättning. I dialog med deltagare inom sysselsättningen framkommer att den extra habiliteringsersättningen som betalats ut sedan 2018 i form av stimulansbidrag har varit ett betydelsefullt ekonomiskt tillskott. Det är många som under flera år levt med en mycket begränsad ekonomi med små möjligheter att påverka sin situation. Deltagare har berättat att de nu haft möjlighet att köpa möbler, elektronik, göra resor som de i vanliga fall inte har råd med.

### **Bedömning**

Justerandes sign

Utdragsbestyrkande



**Kommunfullmäktige**

**Förslag till beslut**

- Att socialnämnden beslutar föreslå kommunstyrelsen att rekvirera statsbidrag på 1 243 047 kr från Socialstyrelsen, som ett extra stimulansbidrag/habiliteringsersättning avseende 2021 och som betalas ut vid två tillfällen, juni och december 2021, som en extra timersättning.
- Samtidigt behålls nuvarande ersättning på 7,95 kr/tim. Det ska tydligt framgå att det är ett extra stimulansbidrag som Socialstyrelsen betalar ut under 2021.
- Om inga nya medel tillkommer från Socialstyrelsen som avser år 2022 så upphör det extra stimulansbidraget efter år 2021.

**Kommunstyrelsens beslut 2021-05-04**

Kommunstyrelsen föreslår kommunfullmäktige att:

- rekvirera statsbidrag på 1 243 047 kr från Socialstyrelsen, som ett extra stimulansbidrag/habiliteringsersättning avseende 2021 och som betalas ut vid två tillfällen, juni och december 2021, som en extra timersättning.
- Samtidigt behålls nuvarande ersättning på 7,95 kr/tim. Det ska tydligt framgå att det är ett extra stimulansbidrag som Socialstyrelsen betalar ut under 2021.
- Om inga nya medel tillkommer från Socialstyrelsen som avser år 2022 så upphör det extra stimulansbidraget efter år 2021.
- Bidraget i december 2021 ska betalas ut innan jul.

**Propositionsordning**

Ordförande Nils Ingmar Thorell (L) konstaterar att det föreligger ett förslag till beslut och det kommunstyrelsens. Ordförande ställer proposition på kommunstyrelsens förslag och finner att kommunfullmäktige bifaller detsamma.

## Kommunfullmäktige

### Beslut

Kommunfullmäktige beslutar att:

- rekvirera statsbidrag på 1 243 047 kr från Socialstyrelsen, som ett extra stimulansbidrag/habiliteringsersättning avseende 2021 och som betalas ut vid två tillfällen, juni och december 2021, som en extra timersättning.
- Samtidigt behålls nuvarande ersättning på 7,95 kr/tim. Det ska tydligt framgå att det är ett extra stimulansbidrag som Socialstyrelsen betalar ut under 2021.
- Om inga nya medel tillkommer från Socialstyrelsen som avser år 2022 så upphör det extra stimulansbidraget efter år 2021.
- Bidraget i december 2021 ska betalas ut innan jul.

---

Exp:

Socialförvaltningen, Birgitta Ratcovich

Socialnämnden

Kommunfullmäktige

§ 146

Dnr 2021-000232 009

## Årsrapport funktionshinderpolitiskt program 2020

### Sammanfattning

Ronneby kommuns funktionshinderpolitiska program har utarbetats med avsikt att skapa en struktur för uppfyllandet av såväl nationellt mål och inriktning för funktionshinderspolitiken som FN:s konvention om rättigheter för personer med funktionsnedsättning.

Det funktionshinderpolitiska programmet består av ett antal prioriterade områden med tillhörande inriktningsmål, delmål och indikatorer:

- \* Arbete
- \* Utbildning
- \* Socialt stöd
- \* Ökad tillgänglighet
- \* Folkhälsa
- \* Fritid och Kultur

I årsrapporten lyfts insatser och aktiviteter som genomförts under året som bidragit till att uppfylla målen. Det är endast insatser och aktiviteter som förvaltningar och enheter själva rapporterat som redovisas.

### Förslag till beslut

Kommunstyrelsens arbetsutskott föreslår Kommunstyrelsen att föreslå Kommunfullmäktige att notera den lämnade årsrapporten till protokollet.

### Kommunstyrelsens beslut 2021-05-04

Kommunstyrelsen föreslår kommunfullmäktige att notera den lämnade årsrapporten till protokollet.

### Propositionsordning

Ordförande Nils Ingmar Thorell (L) konstaterar att det föreligger ett förslag till beslut och det kommunstyrelsens. Ordförande ställer proposition på kommunstyrelsens förslag och finner att kommunfullmäktige bifaller detsamma.

**Kommunfullmäktige**

**Beslut**

Kommunfullmäktige noterar den lämnade årsrapporten till protokollet.

---

Exp:

Sofie Ceder, strategiska samhällsutvecklingsenheten

**Kommunfullmäktige**

§ 147

Dnr 2021-000128 012

## **Folkhälsorådets verksamhetsberättelse 2020 och verksamhetsplan 2021**

### **Sammanfattning**

Hälsan har en avgörande betydelse för människors möjlighet att klara skolan, arbeta, försörja sig och leva ett självständigt liv, något som bidrar till samhällets tillväxt och hållbara utveckling. Folkhälsan påverkas av människors livsvillkor, de förhållanden där kvinnor, män och deras barn växer upp och lever, samt de system som tillämpas för att hantera ohälsa och sjukdom. I

Ronneby kommun genomförs en rad folkhälsoinsatser inom ramen för de ordinarie verksamheterna.

Syftet med folkhälsorådets är att medverka till en långsiktig och hållbar samhällsutveckling och tillsammans med andra aktörer främja en god folkhälsa i Ronneby kommun. Folkhälsorådet fungerar som en styrgrupp för olika folkhälsoinsatser som exempelvis ANDTS (alkohol, narkotika, doping, tobak, spel) och barnrättsfrågor. Rådet är ett forum för utbyte och spridning av information samt stöd vid folkhälsoarbetet inom Ronneby kommun.

Det övergripande målet med folkhälsoarbetet i Ronneby kommun är att hälsoläget ska förbättras för alla och att skillnaderna i hälsa ska minska mellan olika grupper inom Ronneby kommun och i jämförelse med länet och riket.

I Ronneby kommuns Folkhälsopolicy 2013-2018 prioriteras fyra målområden:

1. Delaktighet och inflytande i samhället
2. Barns och ungas uppväxtvillkor
3. Fysisk aktivitet
4. Alkohol, narkotika, dopning, tobak och spel

Folkhälsopolicyn visar på utvecklingsbehov och innehåller förslag på vad som behöver göras för att uppnå målen. Den ska vara ett stöd för nämndernas, bolagens och förvaltningars planering vid årliga verksamhetsplaner, och beskriva hur intentionerna i folkhälsopolicyn kan uppnås.

## Kommunfullmäktige

Koncernchefsgruppen beslutade 2020-02-21 att under 2020 ge den strategiska utvecklingsenheten i uppdrag att påbörjades ett uppdrag med att ta fram ett styrdokument för hållbarhet. Inriktningen är att det strategiska folkhälsoarbetet blir en del av detta styrdokument och därmed ersätter folkhälsopolicyn. Tidsplanen för uppdraget att ta fram ett styrdokument för hållbarhet har förlängts till och med 2021 på grund av arbete med covid-19. Utifrån detta beslutade kommunfullmäktige under 2020 om att förlänga Folkhälsopolicy för Ronneby kommun till och med 2021 (KF 2020-12-17 § 329).

### Verksamhet 2020

Folkhälsorådets verksamhetsplanering har som övriga verksamheter och samhället i stort påverkats av covid -19. Åtgärder och aktiviteter från verksamhetsplan 2020 har genomförts i stort men har i flera fall behövt anpassa genom digitala lösningar. I några fall har aktiviteter flyttats fram eller ställts in. Om och hur åtgärder och aktiviteter har påverkats av covid-19 benämns löpande i verksamhetsberättelsen.

För 2020 har det gjorts ett folkhälsobokslut. Folkhälsobokslutet är ett underlag för kommunens utvecklingsarbete. I bokslutet redovisas översikt av statistik och uppföljning av åtgärder som genomförts under året som bidragit till att uppfylla målområdena och folkhälsoinriktningarna i folkhälsopolicyn. Folkhälsobokslutet för 2020 redovisas som bilaga till ordinarie bokslut.

Lupp-enkäten (Lokal uppföljningen av ungdomspolitiken) genomfördes under hösten 2020. Lupp- enkäten genomförs i Ronneby kommun för att få kunskap om ungdomars levnadsvillkor. Resultatet av enkäten presenteras under våren 2021 och ska ligga till grund för beslut och prioriteringar som rör barn och unga.

Under 2020 har en förvaltningsövergripande arbetsgrupp arbetat med insatser för att stödja utvecklingen av Ronneby kommuns barnrättsarbete. För att stödja Ronneby kommuns förvaltningar, nämnder och bolag att tillämpa ett barnrättsperspektiv utifrån barnkonventionen har det tagits fram en rutin för barnrättsbaserade beslutsunderlag. Under 2021 kommer rutinen implementeras i förvaltningar, nämnde och bolag. Folkhälsorådet är styrgrupp för det kommunövergripande barnrättsarbetet, vilket innebär att arbetsgruppens insatser redovisats och stämms av med folkhälsorådet löpande.

Under hösten 2020 genomfördes Utbildning fokus narkotika som riktade sig till personal på kommunens högstadieskolor och fritidsgård. Dagen hade

## Kommunfullmäktige

fokus på kunskapshöjning kring narkotikasituationen, tidig upptäckt och förebyggande arbete. Utbildningsdagen anordnades i samverka mellan folkhälsorådet och lokala Brå.

Under året har det genomförts ett antal informationsinsatser kopplat till drogförebyggande arbetet; informationsinsats - TÄNK OM och Tonårsparlören om alkohol, informationsfilm om cannabis till vårdnadshavare och informationskampanj om rökfria miljöer.

Under 2020 gjordes ett tilläggsäskande inför budget 2021 i syfte att sprida det våldsförebyggande arbetet till mellanstadiet. 160 000 kronor beviljades för att stimulera till uppstarten av programmet Agera tillsammans

### **Förslag till beslut**

Kommunstyrelsens arbetsutskott föreslår Kommunstyrelsen att föreslå Kommunfullmäktige att notera den lämnade verksamhetsberättelsen och verksamhetsplanen till protokollet.

### **Kommunstyrelsens beslut 2021-05-04**

Kommunstyrelsen föreslår kommunfullmäktige att notera den lämnade verksamhetsberättelsen och verksamhetsplanen till protokollet

### **Propositionsordning**

Ordförande Nils Ingmar Thorell (L) konstaterar att det föreligger ett förslag till beslut och det kommunstyrelsens. Ordförande ställer proposition på kommunstyrelsens förslag och finner att kommunfullmäktige bifaller detsamma.

### **Beslut**

Kommunfullmäktige noterar den lämnade verksamhetsberättelsen och verksamhetsplanen till protokollet.

---

Exp:

Sofie Ceder, strategiska samhällsutvecklingsenheten

**Kommunfullmäktige**

§ 148

Dnr 2021-000240 012

## **Verksamhetsberättelse 2020 och verksamhetsplan 2021 lokala BRÅ**

### **Sammanfattning**

För att organisera ett brottsförebyggande engagemang lokalt finns i Ronneby Kommun ett lokalt brottsförebyggande råd (lokala BRÅ). Det lokala BRÅ, som är fristående från den statliga myndigheten, arbetar och organiseras utifrån de behov som finns i kommunen och bland övriga lokala aktörer.

Lokala BRÅ arbetar utifrån det Brottsförebyggande program för Ronneby kommun som antogs i KF § 121/2012. Det övergripande målet för BRÅ's verksamhet är följande:

- \* I Ronneby ska alla känna ansvar för det brottsförebyggande arbetet
- \* Ronneby ska vara en trygg och säker kommun att bo, besöka och verka i

### Genomförd verksamhet 2020

#### Trygghetsmätning

Polisen genomför årliga trygghetsmätningar i Blekinge. Kommunens trygghetsmätning bryts ner i fem områden, Ronneby tätort, Kallinge, Norra, Västra, Sydöstra. Kommunen är även medfinansiär till trygghetsmätningarna. Resultatet för 2020 visar en förbättring jämfört med år 2019.

Resultatet av trygghetsmätningen för 2020 har presenterats för media och Kommunfullmäktige.

#### Nattvandring

Nattvandringens verksamheten för föreningar i Ronneby kommun har fortsatt under 2020. Med nattvandrande föreningar vill lokala brottsförebyggande rådet stimulera till ett ökat antal vuxna i ungdomsmiljöer, samt bidra till en ökad trygghet i centrum och vid behov runt om i kommunen. Verksamheten är ett samarbete mellan Ronneby kommun och kommunpolisen i Ronneby. Totalt genomfördes ca 20 vandringar av 28 planerade och antalet föreningar som vandrat under 2020 är 5 stycken. Det rådande pandemiläget har dock



## Kommunfullmäktige

påverkat nattvandringen så tillvida att det varit svårare att rekrytera vandrare både inför utbildning och under pågående vandringsperiod för föreningarna.

Verksamheten finansieras även av externa intressenter genom frivillig sponsring.

### Trygghetsvandring

Under hösten 2020 genomfördes en trygghetsvandring i centrala Ronneby i syfte att definiera olika faktorer i miljön som kan påverka upplevelsen av trygghet, och underlätta att brott att begås. Det handlar exempelvis om belysning, förvaltning av fastigheter och trafiksituation.

I vandringen deltog Polisen, representanter från lokala BRÅ, Socialtjänsten, kris- och beredskapssamordnare, säkerhetsskyddschef, fastighetsförvaltare, fastighetsägare, platsutvecklare, handlare, elever, lärare och Tekniska förvaltningen.

En sammanställning över förslag till åtgärder för att öka trygghetsupplevelsen har skickats ut till ansvariga som ska återrapportera inom sex månader.

### Kunskapshöjande insats ”Fokus narkotika”

Föreläsningdagen ”Underbara Ronnebyungdomar” har 2020 bytt skepnad till en kunskapshöjande insats med fokus narkotika vars syfte var att förmedla kunskap kring narkotikasituationen, tidig upptäckt och drogförebyggande arbete till framför allt personal inom skolan. Utbildningen anordnades i samverkan mellan lokala BRÅ, Folkhälsorådet, Polisen, Socialtjänsten och skolhälsovården och är en av aktiviteterna i åtgärdsplanen kopplad till samverkansavtalet mellan Ronneby kommun och Polismyndigheten.

### Effektiv Samordning för Trygghet - EST

Som en del av samverkansavtal har i BRÅ:s regi Ronneby kommun, Polismyndigheten, Ronnebyhus AB och WF-fastigheter fortsatt sin nära samverkan kring lokal lägesbild under 2020 utifrån metoden Effektiv Samordning för Trygghet – EST. Metoden, som är beprövad och utvärderad, är utarbetad av Örebro universitet i samverkan med Örebro kommun och nationella BRÅ.

Arbetet med lokal problembild i enlighet med EST ger struktur åt samverkan i det lokala brottsförebyggande arbetet, och ligger till grund för

## Kommunfullmäktige

gemensamma insatser och prioriteringar i syfte att öka tryggheten i det offentliga rummet.

En annan viktig faktor är att metoden bidrar till att göra det brottsförebyggande arbetet mer kunskapsbaserat och ger underlag till orsaksanalyser.

För att utveckla detta arbete har man under 2020 påbörjat användandet av det digitala stödet EMBRACE där otrygghetsskapande händelser rapporteras in varje vecka av totalt 28 rapportörer från kommunens olika verksamheter, Ronnebyhus och WF-fastigheter. Även polisanmälningar läggs in i systemet. Lägesbilden återkopplas veckovis till politik, tjänsteorganisation och övriga berörda aktörer

Trygghetssamordnaren har ansvaret att driva och samordna EST- arbetet.

Dialogmöten med byarna i kommunen

Verksamhetsplanen för 2020 anger att lokala BRÅ ska genomföra dialogmöten med byarna i kommunen. Denna aktivitet har påverkats av pandemiläget och har således inte kunnat genomföras som planerat. Aktiviteten kvarstår i verksamhetsplanen för 2021.

Verksamhetsplan 2021

Verksamhetsplan för 2021 innehåller samma aktiviteter som verksamhetsplanen för 2020. Den gemensam utbildningssatsning som introducerades under hösten 2020 i samverkan med Folkhälsorådet kvarstår för 2021.

### Förslag till beslut

Kommunstyrelsens arbetsutskott föreslås föreslå Kommunstyrelsen att föreslå Kommunfullmäktige att godkänna Verksamhetsberättelse för lokala BRÅ 2020 och Verksamhetsplan för lokala BRÅ 2021.

### Kommunstyrelsens beslut 2021-05-04

Kommunstyrelsen föreslår kommunfullmäktige att godkänna Verksamhetsberättelse för lokala BRÅ 2020 och Verksamhetsplan för lokala BRÅ 2021.

### Deltar i debatten

I debatten deltar Magnus Pettersson (S), Annette Rydell (S), Nicolas Westrup (SD), Kenneth Michaelsson (C), Malin Månsson (S), Roger Gardell (L) och Sten-Albert Olsson (SD).

## Kommunfullmäktige

### Yrkanden

Magnus Pettersson (S) yrkar att verksamhetsplanen kompletteras med att trygghetsmätningar ska göras i gruppen ungdomar från årskurs sju till och med årskurs tre på gymnasiet. Kostnaden om 40 000 kr finansieras genom kommunstyrelsens konto för oförutsedda utgifter.

Nicolas Westrup (SD), Sten-Albert Olsson (SD) och Malin Månsson (S) yrkar bifall till Magnus Petterssons (S) förslag.

Kenneth Michaelsson (C) och Roger Gardell (L) yrkar bifall till kommunstyrelsens förslag.

### Propositionsordning 1

Ordförande Nils Ingmar Thorell (L) ställer proposition på att godkänna Verksamhetsberättelse för lokala BRÅ 2020 och finner att kommunfullmäktige bifaller detsamma.

### Propositionsordning 2

Ordförande Nils Ingmar Thorell (L) ställer proposition på kommunstyrelsens förslag mot Magnus Petterssons (S) förslag, bifall mot avslag, och finner att kommunfullmäktige beslutar i enlighet med kommunstyrelsens förslag.

Omröstning begärs och följande beslutsång fastställs:

De som önskar bifalla kommunstyrelsens förslag röstar ja.

De som önskar bifalla Magnus Petterssons (S) förslag röstar nej.

### Omröstningsresultat

Efter företagen omröstning, till detta protokoll bifogad bilaga F, avgavs arton (18) ja-röster, tjugonio (29) nej-röster och två (2) är frånvarande, varefter ordförande finner att kommunfullmäktige beslutar i enlighet med Magnus Petterssons (S) förslag.

**Kommunfullmäktige**

**Beslut**

Kommunfullmäktige beslutar att:

1. Godkänna Verksamhetsberättelse för lokala BRÅ 2020.
2. Verksamhetsplanen kompletteras med att trygghetsmätningar ska göras i gruppen ungdomar från årskurs sju till och med årskurs tre på gymnasiet. Kostnaden om 40 000 kr finansieras genom kommunstyrelsens konto för oförutsedda utgifter.

---

Exp:

Bibbi Rönnlund, BRÅ-samordnare

**Kommunfullmäktige**

§ 149

Dnr 2021-000077 101

## **Statusuppdatering- reducereing av personalkostnader**

### **Sammanfattning**

Tommy Ahlquist, kommundirektör, ger en statsuppdatering avseende reducereing av personalkostnader.

### **Kommunstyrelsens beslut 2021-05-04**

Kommunstyrelsen föreslår kommunfullmäktige att ge kommundirektören i uppdrag att genomföra föreslagna förändringar samt hitta fler åtgärder för att reducera personalkostnaderna med 40 miljoner kronor år 2022 i enlighet med uppdraget från kommunfullmäktige.

### **Deltar i debatten**

I debatten deltar Sune Håkansson (RP).

### **Propositionsordning**

Ordförande Nils Ingmar Thorell (L) konstaterar att det föreligger ett förslag till beslut och det kommunstyrelsens. Ordförande ställer proposition på kommunstyrelsens förslag och finner att kommunfullmäktige bifaller detsamma.

### **Beslut**

Kommunfullmäktige beslutar att ge kommundirektören i uppdrag att genomföra föreslagna förändringar samt hitta fler åtgärder för att reducera personalkostnaderna med 40 miljoner kronor år 2022 i enlighet med uppdraget från kommunfullmäktige.

Exp:

Tommy Ahlquist, kommundirektör

Kommunfullmäktige

§ 150

Dnr 2021-000221 739

**Ej verkställda beslut enligt 9 § och rapportering enligt 28 f-g §§ lag om stöd och service till vissa funktionshindrade samt 4 kap. 1 § och rapportering enligt 16 kap. 6f § socialtjänstlagen, Vård och omsorgsnämnden 2020**

**Sammanfattning**

Protokollsutdrag från vård- och omsorgsnämnden 2021-03-24 § 50

Ej verkställda beslut enligt 9 § och rapportering enligt 28 f-g §§ lag om stöd och service till vissa funktionshindrade samt 4 kap 1 § och rapportering enligt 16 kap 6f § socialtjänstlagen, för fjärde kvartalet 2020, redovisas för vård- och omsorgsnämnden.

**Bedömning**

Den enskilde ska genom biståndet tillförsäkras en skälig levnadsnivå. Biståndet ska utformas så att det stärker hans eller hennes möjligheter att leva ett självständigt liv. 4 kap 1§ Socialtjänstlagen. Vård- och omsorgsnämnden ska till Inspektionen för vård och omsorg och till de revisorer som avses i 3 kap. 10 § kommunallagen (2017:725) rapportera alla gynnande nämndbeslut enligt 4 kap. 1 § som inte har verkställts inom tre månader från dagen för beslutet. För varje beslut ska nämnden ange tidpunkten för beslutet och vilken typ av bistånd beslutet gäller samt kortfattat uppge skälen för dröjsmålet. 16 kap 6f§ Socialtjänstlagen.

Rapporteringsperioderna för ej verkställda beslut under 2021 är:

1–31 januari 2021 (gäller för okt-dec 2020)

1–30 april 2021

1 juli–31 augusti 2021

1–31 oktober 2021

1-31 januari 2022

**Förslag till beslut**

Vård- och omsorgsnämnden föreslås att notera informationen till protokollet samt översända detsamma till kommunfullmäktige för rapportering.

**Kommunfullmäktige**

**Kommunstyrelsens beslut 2021-05-04**

Kommunstyrelsen föreslår kommunfullmäktige att notera återrapporteringen till protokollet.

**Propositionsordning**

Ordförande Nils Ingmar Thorell (L) konstaterar att det föreligger ett förslag till beslut och det kommunstyrelsens. Ordförande ställer proposition på kommunstyrelsens förslag och finner att kommunfullmäktige bifaller detsamma.

**Beslut**

Kommunfullmäktige noterar återrapporteringen till protokollet.

---

Exp:

Vård- och omsorgsnämnden

**Kommunfullmäktige**

§ 151

Dnr 2020-000267 709

**Socialnämndens ej verkställda beslut enligt 9§ och  
rapportering enligt 28 f-g §§ lag om stöd och service till  
vissa funktionshindrade samt 4 kap 1 § och  
rapportering enligt 16 kap 6 § socialtjänsten 2020**

**Sammanfattning**

Socialnämndens ej verkställda beslut enligt 9§ och rapportering enligt 28 f-g §§ lag om stöd och service till vissa funktionshindrade samt 4 kap 1 § och rapportering enligt 16 kap 6 § socialtjänsten 2020 kvartal 3 och 4.

**Kommunstyrelsens beslut 2021-05-04**

Kommunstyrelsen föreslår kommunfullmäktige att notera återrapporteringen till protokollet.

**Propositionsordning**

Ordförande Nils Ingmar Thorell (L) konstaterar att det föreligger ett förslag till beslut och det kommunstyrelsens. Ordförande ställer proposition på kommunstyrelsens förslag och finner att kommunfullmäktige bifaller detsamma.

**Beslut**

Kommunfullmäktige noterar återrapporteringen till protokollet.

\_\_\_\_\_  
Exp:

Socialnämnden



Kommunfullmäktige

§ 152

Dnr 2020-000587 192

## Besvarande av motion från Sune Håkansson (RP) angående antalet politiker mm

### Sammanfattning

Kommunfullmäktigeledamot Sune Håkansson (RP) har lämnat följande motion:

Vi måste spara inom kommunens verksamheter. Det är möjligt att spara också inom den politiska verksamheten. Vi menar att detta kan ske utan att medborgarnas möjligheter att påverka försämras.

Av förslagen är det minskningen av antalet ledamöter i KSAU, som har störst betydelse. Kostnaderna skulle sjunka med mer än en miljon kronor per år. Övriga reduceringar torde ge besparingar på kringvid en halv miljon kronor.

För att öka möjligheterna till insyn föreslås att protokollen publiceras på nätet samtidigt som att de anslås. Idag händer det att publiceringen sker när tiden för överklagan redan har gått ut. Ett exempel är Krisledningsnämndens sammanträde 20200317. När sammanträdet anslogs framgick inte vilka ärenden som behandlades. Publicering på nätet skedde först 20200604. Då hade tiden för ett eventuellt överklagande redan gått ut.

Det händer också att bilagor saknas. KSAU har exempelvis beslutat om stöd till konstnärer. Hur fördelningen ser ut går inte att finna på nätet.

Ronnebypartiet föreslår att:

- a. Antalet ledamöter i kommunfullmäktige sänks från 49 till 41
- b. Antalet ledamöter i kommunstyrelsen sänks från 18 till 13
- c. Antalet ledamöter i övriga nämnder bestäms till högst 11
- d. Antalet ledamöter i KSAU sänks från åtta till fem
- e. Protokollen publiceras i sin helhet, inklusive bilagor, samtidigt som att protokollen anslås
- f. Kommunens stöd till de politiska partierna reduceras med en tredjedel

### Bedömning

Punkterna a-d angående antalet ledamöter

Enligt kommunallagens 5 kap 5 § så är det kommunfullmäktige som bestämmer hur många ledamöter fullmäktige ska ha. Vidare regleras i

## Kommunfullmäktige

paragrafen hur många ledamöter det ska vara som minst med utgångspunkt i antalet röstberättigade i kommunen. I Ronneby var det vid 2018 års val till kommunfullmäktige 22 472 röstberättigade. Det ger enligt kommunallagen att det ska vara ett udda antal till minst 41.

Antalet 41 är minsta antalet i kommuner med över 16 000 röstberättigade och 51 i kommuner med över 24 000 röstberättigade. Ronneby har därmed möjlighet att minska ner antalet ledamöter i kommunfullmäktige till 41. Sett till antalet röstberättigade i kommunen ligger vi dock nära nästa gräns varför nuvarande antal ledamöter om 49 kan bedömas vara rimligt.

Kommunfullmäktige bestämmer även antalet ersättare i kommunfullmäktige. Kommunallagens krav är där att antalet ska utgöra en andel, dock högst hälften, av det antal platser som varje parti får i fullmäktige

Ovanstående regleringar i kommunallagen är de enda som finns avseende antalet ledamöter och ersättare i kommunfullmäktige, styrelse och nämnder.

Vill kommunfullmäktige besluta att ändra antalet ledamöter och ersättare så måste ett sådant beslut, enligt kommunallagen, tas senast i februari månad valåret och därefter tillämpas först när val av kommunfullmäktige hållits nästa gång i hela landet.

Väljer kommunfullmäktige att göra förändringar i antalet ledamöter och ersättare i kommunstyrelse, och nämnder kan det vara lämpligt en sådan förändring sker i samband med ny mandatperiod.

Direkt efter valet 2018 gjordes en omorganisation av styrelse, nämnder och antalet ledamöter och ersättare. Beslut om organisationen fattades av kommunfullmäktige 2018-11-29 och val av ledamöter och ersättare genomfördes på kommunfullmäktige 2018-12-19.

Ovanstående information lämnas men det ges inget förslag till beslut i denna del av motionen.

### Punkt e angående publicering av protokoll

Det finns inget i kommunallagen som anger att protokoll från kommunfullmäktige, styrelse och nämnder måste publiceras på webben. Det är dock en bra service för de kommunmedlemmar som vill följa de demokratiska processerna i kommunen. Ur ett lagperspektiv är det viktiga att det på den digitala anslagstavlan tillkännages att protokollet är justerat.

Kommunen kan dock i arbetsordning, reglemente eller på annat sätt ha riktlinjer för publicering av själva protokollen.

## Kommunfullmäktige

Krisledningsnämnden eller någon av de andra nämnderna har ingen skrivning om publicering av protokollet.

Kommunfullmäktiges arbetsordning har men med fel laghänvisning.

I bilaga I till kommunens grunddokument antaget av kommunfullmäktige 2006, Riktlinjer för sammanträde och protokoll, finns följande skrivning:

### ”3.3 Publicering av protokoll på webb

Nämndsekreterare ansvarar för att protokoll då det är justerat publiceras på Ronneby kommuns publika och interna webb. Publicering bör ske inom tre arbetsdagar från det att protokollet justerats.”

Enligt 8 kap 12 § ska, senast andra dagen efter att protokollet har justerats, justeringen tillkännages på anslagstavlan.

Sammantaget innebär detta att nämndsekreterarna oftast anslår justeringen och publicerar samma dag eller protokollet någon dag efter anslaget gjorts. En nämnd som t ex miljö- och byggnadsnämnden kräver extra arbete innan det kan publiceras för att rensa protokollet från personuppgifter och det kan bidra till att det tar någon dag extra innan protokollet publiceras. Det viktiga är dock att notera att inget lagkrav finns samt att kommunens egna styrdokument har det med men som ett bör och inte ska. Motionen förslås därför avslås i denna del.

Punkt f angående partistöd.

Partistöd regleras i 4 kap 29-32 §§. Där framgår att kommunen får ge ekonomiskt bidrag och annat stöd till politiska partier för att stärka deras ställning i den kommunala demokratin. Det är kommunfullmäktige som beslutar om partistödets omfattning och formerna för det.

I Ronneby kommun har partistödet varit oförändrat i minst 16 år (så långt tillbaka det går att söka i ekonomisystemet). Sett ur ett inflationsperspektiv innebär det en värdeminskning på minst 19,8%.

Ovanstående information lämnas men det ges inget förslag till beslut i denna del av motionen.

### Förslag till beslut

Kommunstyrelsens arbetsutskott förslås besluta att föreslå kommunstyrelsen förslå kommunfullmäktige att avslå motionens punkt e.

### Kommunstyrelsens beslut 2021-05-04

Kommunstyrelsen föreslå kommunfullmäktige att avslå motionen.

**Kommunfullmäktige**

**Deltar i debatten**

I debatten deltar Sune Håkansson (RP).

**Yrkanden**

Sune Håkansson (RP) yrkar bifall till motionen.

**Propositionsordning**

Ordförande Nils Ingmar Thorell (L) ställer proposition på kommunstyrelsens förslag mot Sune Håkansson (RP), bifall mot avslag, och finner att kommunfullmäktige beslutar i enlighet med kommunstyrelsens förslag.

**Beslut**

Kommunfullmäktige avslå motionen.

---

Exp:

Sune Håkansson

**Kommunfullmäktige**

§ 153

Dnr 2020-000433 192

**Besvarande av motion från Nicolas Westrup (SD) och Carina Aulin (SD) om språktester inom vård och omsorg**

**Sammanfattning**

Protokollsutdrag från vård- och omsorgsnämnden 2021-12-16 § 155

Motionens förslag lyder: Att Kommunledningsförvaltningen tillsammans med utbildningsförvaltningen samt vård och omsorgsförvaltningen tar fram en lämplig modell om hur språktester kan införas i ordinarie rekryteringsprocesser vid nyanställning inom vård och omsorg.

Vård och omsorgssektorn har en stor utmaning när det gäller att rekrytera personal. Andelen äldre kommer i framtiden att öka och utmaningarna blir att hitta bra former för vård och omsorg för äldre. Därför är det särskilt viktigt att rekrytera och behålla personal som har utbildning och kunskaper om vad som krävs för att kunna göra ett bra arbete. Språkkunskaper är en grundförutsättning för att arbeta inom de flesta yrken. Speciellt viktigt när man arbetar med människor, och framför allt med barn och gamla. Kraven på dokumentation är också större idag än tidigare. Det är också av yttersta vikt att personalen har kunskaper och rätt inställning till sitt arbete med människor. Språkkunskaper innefattar inte bara att individen har ett annat modersmål än svenska, det kan också innebära dyslexi och läs- och skrivsvårigheter, hos personer som arbetar i vård och omsorg. Det är ett handikapp som kan göra att individen behöver stöd när dokumentation krävs. Att vara språkkunnig i samhället i dag är en merit. Att dessutom vara flerspråkig är en maktfaktor. Vi lever i dag i ett samhälle med människor med olika språk och olika kulturer. Därför ska vård och omsorgssektorn ta vara på den kunskap som redan finns och bygga vidare på den. I framtiden kommer våra nya medborgare som inte har svenska som modersmål, att vara en del av de som söker vård och omsorg. Det innebär en utmaning för verksamheter inom vård- och omsorg när det gäller behov av flerspråkighet. Människor som drabbas av demenssjukdom, glömmer oftast det språk som de förvärvat senare i livet och återgår till sitt modersmål. Då behövs flerspråkig personal som kan arbeta med dessa människor. Det är därför särskilt viktigt att utbilda och behålla den personal som är flerspråkig och arbetar i vård och omsorg.

## Kommunfullmäktige

Alla yrken och arbetsplatser har sina olika språk och sin egen språkkultur. Den styrs av kunskaper, traditioner och ständiga val- både medvetna och omedvetna. På många arbetsplatser utvecklas också jargonger som fungerar kollegor emellan, men inte alls passar i möten med till exempel vård- och omsorgstagare och anhöriga. För att kunna bedöma vilket språkbruk som passar måste den som skriver och talar inte bara kunna orden, utan också veta hur orden och uttrycken används i olika sociala sammanhang. I omsorgsyrken finns ett grundläggande behov av det som kallas "hjärtats språk". Hjärtats språk innehåller särskilda ljud och tonfall, kroppsspråk, åtbörder, fysisk beröring och ett mjukt handlag. I grunden kan hjärtats språk förstås av alla människor. Hjärtats språk kan inte ersättas av något annat språk, och dess betydelse minskar inte i en professionell verksamhet. Språket är en del av individens integritet och identitet. Den formas, förändras och omformas när vi samspelar med andra, och det sker i huvudsak via språket. Vår självbild påverkas också av hur vi blir bemötta av omgivningen. Och det gäller i än högre grad den som är beroende av att kommunicera på ett språk som hen inte behärskar så väl. Det är dessutom lätt hänt att omgivningen tolkar bristande språkkunskaper som att personen har brister i sin kunskap och kompetens också inom andra områden. Kraven på vilken språkig nivå som krävs för att arbeta inom vård- och omsorg måste vara kontextbaserat. När personer ska rekryteras till arbete inom vård- och omsorg krävs en helhetsbedömning av vilken kompetens vi efterfrågar och om personens kompetens överensstämmer med våra krav. Kravprofil för det arbete personen söker ska finnas med i rekryteringen, och den omfattar inte bara språket utan också vilken lämplighet personen har för att arbeta med människor. Den fallenheten har inte alla, och därför kan personen behöva en introduktionstid för att både själv få känna efter och även att arbetsgivaren får en bild av personens kompetens för jobbet. Inom vård och omsorg arbetar många kommuner nu med att utbilda och tillsätta språkombud och språkstödjare för att få språkutvecklande arbetsplatser. Konceptet språkombud ägs av föreningen Vård- och omsorgscollege. Konceptet vilar på tio års erfarenhet av arbete med språkutvecklande arbetsplatser och språkombud, framför allt inom kommunal äldreomsorg. Den bygger på forskning, kunskap och erfarenheter från ett flertal projekt med fokus på arbetsplatslärande och språkutveckling för medarbetare som behöver stärka sin yrkeskompetens och förbättra sin svenska. Metoderna bygger på insikter som är etablerade inom språkforskningen, och de har utvecklats i samarbete mellan chefer, anställda, lärare och forskare. Kort beskrivet innebär det att det finns språkombud som utbildas 1 termin på Vård- och omsorgscollege, för att sen inom sin verksamhet utbilda språkstödjare som är personal men har en extra uppgift att vara språkstödjare. Man kan säga att det är en form av utveckling och specialisering för den individen. Svaret på frågan kring

## Kommunfullmäktige

språktester är att det krävs väldigt mycket tid och kompetens för att utveckla ett test som kan vara effektivt. Att göra ett test är tidskrävande, kräver någon som kan ta fram ett test, utforma vad som ska identifieras och bedömas. Vem som ska göra bedömningen är en stor fråga eftersom det innebär ett stort ansvar att göra det. Ju högre konsekvenserna blir av ett beslut, desto viktigare är det att bedömningen är säker. Alla tester har sina begränsningar, och det finns ingen enkel lösning i den metoden. Det är dessutom väldigt kontraproduktivt att endast bedöma en person på vilken språknivå individen ligger på. Det är så mycket mera som måste finnas med när du bestämmer om individen ska få arbete eller inte inom vård och omsorg. Vi ställer oss negativa till att hantera någon form av språktester inom Vård- och omsorgsförvaltningen. Vi kommer att ta del av de pengar som staten avsatt för kompetensutveckling inom vårdsektorn, till att utbilda språkombud och tillsätta språkstödare inom vår verksamhet. När vi anställer individer som ska arbeta med våra äldre, görs en första bedömning utifrån skriftlig dokumentation om utbildning och erfarenhet. En bedömning görs också om lämplighet utifrån en introduktionsperiod. När vi har språkstödare på plats kommer det att bli en högre kvalitet i verksamheten och vi får språkutvecklande arbetsplatser. Detta kommer vi att kommunicera ut, för att bli en attraktiv arbetsgivare som ser till både personalens och vårdtagarnas bästa.

Slutord:

Vård- och omsorgsförvaltningen i Ronneby Kommun, kommer inte att ta fram och utforma några språktester i rekryteringsprocessen. I rekryteringsprocessen av ny personal görs en bedömning utifrån intyg och betyg samt under en introduktionstid för att säkra lämpligheten. Förvaltningen kommer att utbilda språkombud för att de i sin tur ska utbilda och stödja språkstödare på arbetsplatserna. Språkombud och språkstödare är personal som arbetar inom förvaltningen. Språkstödare är undersköterskor som arbetar i verksamheten och som utifrån sin roll som språkstödare ska arbeta för att få en språkutvecklande arbetsplats, något som gynnar alla. Detta gör att de som redan i dag arbetar i verksamheten och behöver språkstöd, kommer att få det och nyrekryterad personal har möjligheter att få fortsätta arbeta med det språkstöd som finns i det direkta arbetet med äldre.

Referenser: Muntligt med Maria Rydell, Forskare/lärare på Stockholms Universitet.

Vård- och omsorgscollega Lyft språket på jobbet. Handbok för arbetsplatser som vill arbeta språkutvecklande.

Referenser från Tingsryds kommuns äldreomsorg som arbetar med Språkutvecklande arbetsplatser och språkstödare

## Kommunfullmäktige

<https://www.youtube.com/watch?v=VFvXey0Xrn8> .

### **Vård- och omsorgsnämndens beslut 2020-12-16**

Vård- och omsorgsnämnden beslutar att föreslå Kommunfullmäktige besluta att Kommunledningsförvaltningen tillsammans med utbildningsförvaltningen samt vård- och omsorgsförvaltningen tar fram en lämplig modell om hur språktester kan införas i ordinarie rekryteringsprocesser vid nyanställning inom vård- och omsorg.

### **Kommunstyrelsens beslut 2021-05-04**

Kommunstyrelsen föreslår kommunfullmäktige att bifalla motionen och ge kommundirektören i uppdrag att ta fram ett förslag på upplägg/modell för språktest av personal i Ronneby kommun.

### **Deltar i debatten**

I debatten deltar Roger Gardell (L), Nicolas Westrup (SD), Peter Bowin (V), Magnus Pettersson (S), Stefan Österhof (S), Thomas Svensson (S), Omid Hassib (V), Nils Ingmar Thorell (L), Kenneth Michaelsson (C), Anders Lund (M), Mia Persson (MP), Willy Persson (KD), Sune Håkansson (RP), Thommy Persson (S) och Ola Robertsson (S).

### **Yrkanden**

Roger Gardell (L), Nils Ingmar Thorell (L), Nicolas Westrup (SD) och Willy Persson (KD) yrkar bifall till kommunstyrelsens förslag.

Magnus Pettersson (S), Peter Bowin (V), Stefan Österhof (S), Thomas Svensson (S), Omid Hassib (V) och Kenneth Michaelsson (C) yrkar avslag på motionen.

### **Propositionsordning**

Ordförande Nils Ingmar Thorell (L) ställer proposition på kommunstyrelsens förslag mot Magnus Petterssons (S) m.fl. förslag, bifall mot avslag och finner att kommunfullmäktige beslutar i enlighet med kommunstyrelsens förslag.

Omröstning begärs och följande beslutsgång fastställs:

De som önskar bifalla kommunstyrelsens förslag röstar ja.

De som önskar avslå motionen röstar nej.



**Kommunfullmäktige**

**Omröstningsresultat**

Efter företagen omröstning, till detta protokoll bifogad bilaga G, avges tjugofem (25) ja-röster, tjugotvå (22) nej-röster och två (2) är frånvarande, varefter ordförande finner att kommunfullmäktige beslutar i enlighet med kommunstyrelsens förslag.

**Beslut**

Kommunfullmäktige bifaller motionen och kommundirektören i uppdrag att ta fram ett förslag på upplägg/modell för språktest av personal i Ronneby kommun.

**Reservation**

Ledamöterna från Socialdemokraterna, Vänsterpartiet och Miljöpartiet reserverar sig mot beslutet.

**Röstförklaring**

Centerpartiet lämnar genom Kenneth Michaelsson (C) följande röstförklaring:

enneth Michaelsson (C) lämnar följande röstförklaring:

Centerpartiet i Ronneby tycker att det ska ställas krav redan i anställningsannonsen på de kunskapsbehov som krävs för tjänsten. Det inkluderar även språkkunskaper. Uppföljningen av kunskapsbehoven är unik för varje tjänst och görs individuellt under processen för anställningsintervjuerna. Någon generell utformad språktest ser vi inte behov utav då varje tjänst är utformad för individuella krav och kan ha olika behovsnivåer.

Exp:

Tommy Ahlquist, kommundirektör

Nicolas Westrup

**Kommunfullmäktige**

§ 154

Dnr 2020-000641 192

## **Besvarande av motion från Roger Gardell (L) Språkkrav för personal i förskolan i Ronneby kommun**

### **Sammanfattning**

Protokollsutdrag från utbildningsnämnden 2021-02-18 § 23

Liberalerna i Ronneby har genom Roger Gardell (L) lämnat in följande motion till kommunfullmäktige som remitterat motionen till utbildningsnämnden för yttrande: Det är inte alla föräldrar som har möjlighet att lära sina barn att läsa böcker på svenska, eller ge barnen den annars naturliga möjligheten till att snappa upp det svenska språket. Efter förskolan kommer grundskolan och senare också högre krav och betyg. Har man då inte erhållit en svensk språkgrund kan kommande år bli jobbiga och risken är att det blir osäkra barn som i värsta fall hamnar i utanförskap och inte lyckas nå sin fulla potential. Vi har med fasa också kunnat ta del av den alarmerande rapport från personal på BVC om bristande språkkunskaper hos barn till nyanlända föräldrar. En helt oacceptabel situation givetvis. Orsaken sägs vara att dessa barn inte går i förskola i samma utsträckning som barn till svenska föräldrar, och gör de det sker det ofta på avdelningar med hög andel barn med annat modersmål än svenska. Vi kan anta att det då inte talas svenska lika mycket som på förskolor med en annan fördelning. Likaså tenderar personal med samma språkbakgrund som barnen att istället tala deras språk. I Ronnebys förskolor måste därför svenska språket vara det språk som alltid ska talas. Liberalerna anser att vi måste försäkra oss om att vår personal talar svenska i tillräckligt hög utsträckning för att kunna tillförsäkra alla barns möjligheter att utveckla svenska språket för framtiden. Med anledning av ovanstående föreslår vi fullmäktige besluta: Att ge utbildningsförvaltningen i uppdrag att skyndsamt utreda ett införande av språkstest vid anställning av förskolepersonal. Att utredningens slutsatser presenteras i Utbildningsnämnden som sedermera får i uppdrag att verkställa beslutet om ett eventuellt införande.

### **Bedömning**

En förskola som arbetar språkutvecklande vet vi gynnar barnen och ger dem en viktig grund att stå på när de går över till förskoleklass och grundskolan. Vi vet också att mötet mellan pedagog och barn är en av de viktigaste kvalitetshöjande delarna i förskolan. Pedagogernas kompetens och erfarenhet är därmed av största vikt för att kunna bedriva en förskola med god och likvärdig kvalitet. Därför är det särskilt viktigt att rekrytera (och behålla personal) som har den utbildning och de kunskaper som krävs för att kunna göra ett bra arbete med hög kvalitet. Inför varje rekrytering utgår

Justerandes sign

Utdragsbestyrkande

## Kommunfullmäktige

rekryterande rektor från en kravprofil där det konstateras vilka kvalifikationer som krävs för tjänsten. Rekryterande rektor gör sedan en bedömning av hur väl de personer som har sökt tjänsten uppfyller uppsatta kvalifikationer.

I sammanhanget är det också viktigt att konstatera att i förskolan tillsvidareanställs nästan uteslutande personal som har förskollärary- eller barnskötaryutbildning. Förskolläraryutbildningen är en högskoleutbildning som är tre och ett halvt år lång. En utbildad barnskötare har även den genomgått en utbildning på gymnasiet eller vuxenutbildningen. Vi har timvikarier i vår verksamhet som inte har någon av dessa två utbildningar i botten, men om vi ser att timvikarien har brister i kompetensen för att fullgöra sitt uppdrag får inte den personen förnyat förtroende.

Förskolan har ett tydligt uppdrag att arbeta språkutvecklande och det är också ett prioriterat utvecklingsområde i Ronneby kommun. Förskolorna arbetar aktivt med detta i flera olika utvecklingsprojekt, som exempelvis "Läslyftet", en bred kompetensutveckling i språk-, läs- och skrivdidaktik baserad på aktuell forskning.

### **Förslag till beslut**

Föreslås att utbildningsnämnden föreslår kommunfullmäktige att avslå motionen med motiveringen att berörd förvaltning inte ser ett behov av att införa ett språkstest vid anställning av förskolepersonal.

### **Utbildningsnämndens beslut 2021-02-18**

Utbildningsnämnden föreslår kommunfullmäktige att avslå motionen med motiveringen att berörd förvaltning inte ser ett behov av att införa ett språkstest vid anställning av förskolepersonal.

### **Kommunstyrelsens beslut 2021-05-04**

Kommunstyrelsen föreslår kommunfullmäktige att bifalla motionen och ge kommundirektören i uppdrag att ta fram ett förslag på upplägg/modell för språkstest av personal i Ronneby kommun.

### **Deltar i debatten**

I debatten deltar Roger Gardell (L), Nicolas Westrup (SD), Peter Bowin (V), Magnus Pettersson (S), Stefan Österhof (S), Thomas Svensson (S), Omid Hassib (V), Nils Ingmar Thorell (L), Kenneth Michaelsson (C), Anders Lund (M), Mia Persson (MP), Willy Persson (KD), Sune Håkansson (RP), Thommy Persson (S) och Ola Robertsson (S).

## Kommunfullmäktige

### Yrkanden

Roger Gardell (L), Nils Ingmar Thorell (L), Nicolas Westrup (SD) och Willy Persson (KD) yrkar bifall till kommunstyrelsens förslag.

Magnus Pettersson (S), Peter Bowin (V), Stefan Österhof (S), Thomas Svensson (S), Omid Hassib (V) och Kenneth Michaelsson (C) yrkar avslag på motionen.

### Propositionsordning

Ordförande Nils Ingmar Thorell (L) ställer proposition på kommunstyrelsens förslag mot Magnus Petterssons (S) m.fl. förslag, bifall mot avslag och finner att kommunfullmäktige beslutar i enlighet med kommunstyrelsens förslag.

Omröstning begärs och följande beslutsgång fastställs:

De som önskar bifalla kommunstyrelsens förslag röstar ja.

De som önskar avslå motionen röstar nej.

### Omröstningsresultat

Efter företagen omröstning, till detta protokoll bifogad bilaga H, avges tjugofem (25) ja-röster, tjugotre (23) nej-röster och en (1) är frånvarande, varefter ordförande finner att kommunfullmäktige beslutar i enlighet med kommunstyrelsens förslag.

### Beslut

Kommunfullmäktige bifaller motionen och kommundirektören i uppdrag att ta fram ett förslag på upplägg/modell för språktest av personal i Ronneby kommun.

### Reservation

Ledamöterna från Socialdemokraterna, Vänsterpartiet och Miljöpartiet reserverar sig mot beslutet.

**Kommunfullmäktige**

**Röstförklaring**

Centerpartiet lämnar genom Kenneth Michaelsson (C) följande röstförklaring:

enneth Michaelsson (C) lämnar följande röstförklaring:

Centerpartiet i Ronneby tycker att det ska ställas krav redan i anställningsannonsen på de kunskapsbehov som krävs för tjänsten. Det inkluderar även språkkunskaper. Uppföljningen av kunskapsbehoven är unik för varje tjänst och görs individuellt under processen för anställningsintervjuerna. Någon generell utformad språktest ser vi inte behov utav då varje tjänst är utformad för individuella krav och kan ha olika behovsnivåer.

---

Exp:

Tommy Ahlquist, kommundirektör

Roger Gardell

**Kommunfullmäktige**

§ 155

Dnr 2020-000654 192

**Besvarande av motion från Nicolás Westrup (SD)  
angående iordningställande av stranden på Karön**

**Sammanfattning**

Protokollsutdrag från teknik-fritid- och kulturnämnden 2021-02-23§ 43

Nicolás Westrup har lämnat en motion angående en upprustning av badstranden på Karön. Kommunfullmäktige har remitterat motionen till Teknik, -fritid och kulturförvaltningen för ett yttrande. KSAu har tagit beslut att KLF ska yttra sig

**Bedömning**

Teknik-fritid- och kulturnämnden lämnar följande bedömning:

”Att utreda kostnad och borttagande av sjögräs”

Borttagande av sjögräs eller vass är klassat som vattenverksamhet och åligger markägaren. Gällande Karön är Ronneby kommun markägare och det interna ansvaret ligger på Mark och exploateringsenheten.

”Att utreda kostnaden för att lägga ny sand på stranden och i vattnet ända ut till bryggans slut”

Att lägga ny sand på stranden innebär att sanden behöver transporteras med båt till Karön, vilket fördyrar åtgärden. Ansvaret för sandstranden ligger på Teknik, -fritid och kulturförvaltningen.

Förvaltningen bedömer att 15 kubikmeter sand behövs till sandstranden, detta till uppskattad kostnad bestående av:

\* Inköp av 25 kubikmeter sand x 150 kronor = 3750 kronor.

\* Transport av sand via lastbil till hamnen, 15 resor x 2 timmar á 641 kronor = 19 230 kronor.

\* Lastning, lossning och skeppning med hamnbåten till Karön, 30 mantimmar á 641 kronor = 19 230 kronor.

\* Lastning och transport av Bobcat till Karön tur och retur, 4 timmar á 641 kronor = 2564 kronor.

\* Körning och utspridning på Karön med Bobcat, 12 timmar á 415 kronor = 4980 kronor.

## Kommunfullmäktige

\* Personal som kör och sprider ut sanden på Karön, 12 timmar á 641 kronor = 7692 kronor.

\* Oförutsägbara utgifter, 15 % = 8054 kronor.

Total kostnad: 61 750 kronor

I Teknik, -fritid och kulturförvaltningens budget finns inte dessa medel avsatta.

Att lägga ny sand i vattnet är klassat som vattenarbete och åligger markägaren. Ronneby kommun är markägare och ansvaret ligger på Mark och exploateringsenheten.

”Om kommunen eller någon annan sätter dit en glasskiosk”

Teknik, -fritid och kulturförvaltningen ska tillse och ansvara för badplatsens skötsel. Ansvaret för att främja turism eller i övrigt öka antalet gäster via exempelvis glassförsäljning, bör åläggas Näringsliv och kommunikationsenheten.

Mark- och exploateringsenheten inom Kommunledningsförvaltningen lämnar följande bedömning:

Mark- och exploateringsenheten är markägare till all mark som Ronneby kommun äger. Om vi tittar på bilden nedan över badplatsen på Karön, så skulle åtminstone ca 900 kvm strand och ca 6000 kvm vatten behöva åtgärdas.

En möjlig start kan vara att börja med att jordfräsa marken. Luckrar man upp och tar bort växtlighet så kan det vara så att det inte behövs så mycket ny sand.

Om ny sand behövs så behövs det mycket mer än 15 kubikmeter med tanke på områdets storlek. Ett exempel skulle vara om man lägger på ca 10 cm på hela stranden = ca 90 kubikmeter.

Botten på badplatsen är bevuxen med höga vattenväxter. För att göra vid botten krävs att växterna tas bort. Mark- och exploateringsenheten har idag ingen kunskap om vilken/vilka växter det är. Ska åtgärder ske i vatten kan

## Kommunfullmäktige

muddring behövas alternativ hyra in dykare att dra upp växtligheten för att sedan lägga i sand.

Att lägga sand på botten är något som är ett återkommande behov då sanden åker ut till havs vid minsta lilla storm om ingen vågbrytare finns utanför.

Bättre alternativ är då att lägga mer sand på stranden och låta den gå ner i vattnet efter hand. En lösning skulle kunna vara att planera för att lägga på några lass/år.

Så jättemycket vass /sjögräs är det inte (bilder nedan från juli 2020). Mark- och exploateringsenheten vassröjer varje år ett antal ställen i kommunen. Det är en tidskrävande process att söka tillstånd hos Länsstyrelsen för vassröjning.

Om åtgärder ska ske på stranden kommer strandskyddsdispens och tillstånd för vattenverksamhet att behöva sökas. Vattenverksamhet får inte utföras mellan den 31 mars och 1 oktober.

Det finns inga medel avsatta inom mark- och exploateringsenhetens budget för att genomföra åtgärderna i denna text

### Förslag till beslut

Kommunstyrelsens arbetsutskott beslutar föreslå Kommunstyrelsen besluta föreslå Kommunfullmäktige att ställa anse motionen besvarad.

### Kommunstyrelsens beslut 2021-05-04

Kommunstyrelsen föreslår kommunfullmäktige att motionen är besvarad med att frågan hänskjuts till budgetberedningen.

### Deltar i debatten

I debatten deltar Nicolas Westrup (SD) och Magnus Pettersson (S).

### Yrkanden

Nicolas Westrup (SD) yrkar bifall till motionen.

Magnus Pettersson (S) yrkar bifall till kommunstyrelsens förslag.

### Propositionsordning

Ordförande Nils Ingmar Thorell (L) ställer proposition på kommunstyrelsens förslag mot Nicolas Westrup (SD), bifall mot avslag, och finner att kommunfullmäktige beslutar i enlighet med kommunstyrelsens förslag.



**Kommunfullmäktige**

**Beslut**

Kommunfullmäktige beslutar att motionen är besvarad med att frågan hänskjuts till budgetberedningen.

---

Exp:

Budgetberedningen, Johan Sjögren

Nicolas Westrup

Kommunfullmäktige

§ 156

Dnr 2020-000683 109

## Besvarande av medborgarförslag likabehandling av alla anmälda partier avseende valsedelsutläggning 2022

### Sammanfattning

I ankommet medborgarförslag föreslår Nils Leandersson att samtliga partier som ställer upp i valet till kommun, region och riksdag 2022 med en registrerad partibeteckning, ska få sina namnvalsedlar utlagda av valnämndens valorganisation.

Idag finns det två typer av valsedlar i Sverige; namn- och partivalsedlar. Namnvalsedlar innehåller partibeteckning och en kandidatlista. Partivalsedlar har endast partibeteckning. Partier som erhållit minst en procent i något av de två föregående valen har rätt att få partivalsedlar utlagda av valnämnden och behöver därför inte distribuera sådana själva.

Enligt medborgarförslaget föreligger det en olikabehandling av partierna vilket upplevs odemokratiskt då mindre partier har färre funktionärer som på valdagen besöker ett stort antal vallokaler, något som i glesbygdslän kan betyda över 20 mils bilkörning vilket kan medföra att samtliga vallokaler riskerar att ha deras valsedlar först mitt på dagen.

Förslagsställaren anser att lämnat förslag är helt i linje med Valmyndighetens uppfattning. Valmyndigheten skickade en hemställan till regeringen i april 2020, där regeringen föreslogs verka för en ändring av vallagen på en rad punkter. En av dessa var att den kommunala valmyndigheten skulle ta över ansvaret för utläggning av samtliga partiers namnvalsedlar.

### Bedömning

Valnämnden i varje kommun ansvarar enligt 8 kap. 2 § vallagen för att partivalsedlar ska finnas utlagda för de partier som vid senaste riksdagsvalet fått mer än en procent av rösterna i hela landet. Det ska också finnas partivalsedlar utlagda för de partier som är representerade i aktuell kommun eller region. Partivalsedlarna läggs endast ut om partiet har begärt det.

Valnämnden i Ronneby kommun har inför valen 2014, 2018 och 2019 beslutat att även ansvara för utläggning av namnvalsedlar.

Samtliga partier har dock, under både förtidsröstningsperiod och valdag, själva fått ansvara för att distribuera namnvalsedlarna till kommunens samtliga röstmottagningsställen.

## Kommunfullmäktige

Enligt 8 kap. 4 § vallagen ansvarar röstmottagarna för ordningen på röstmottagningsstället. Valsedlarna ska enligt lag presenteras på ett likvärdigt sätt, varvid namnvalsedlar i Ronneby kommun lämnas till röstmottagare i lokalen med syfte att säkerställa ordning i valsedelstället.

En parlamentariskt sammansatt kommitté har fått i uppdrag av Regeringen att göra en översyn av och överväga förändringar i delar av valsystemet.

I slutet av januari överlämnades delbetänkandet av 2020 års valutredning, Förstärkt skydd för väljarna vid röstmottagningen (SOU 2021:7), till justitie- och migrationsministern. Betänkandet är ute på remiss till 6 april 2021 och tanken är att förslagen ska kunna tillämpas vid de allmänna valen 2022.

Enligt SOU 2021:7 föreslås att partierna, liksom i dag, ska ansvara för distributionen av sina namnvalsedlar i den mängd som förväntas gå åt vid röstmottagningen. Skillnaden från nuvarande ordning är dock att partierna får lämna in sina valsedlar till val- och röstningslokalerna på en på förhand anvisad plats. På så sätt sammanförs ansvaret för all utläggning av valsedlar till röstmottagarna, som kan planera kontroller och påfyllnad utifrån väljartillströmning och ordningsbehov i den enskilda lokalen.

Kommunledningsförvaltningens utredning av aktuellt medborgarförslag finner att valmyndighetens hemställan till regeringen i april 2020 om att den kommunala valmyndigheten föreslås ta över ansvaret för utläggning av samtliga partiers namnvalsedlar redan praktiseras i Ronneby kommun då det enligt valnämndens beslut är röstmottagarna som placerar ut valsedlarna i röstmottagningslokalen.

I hemställan från 2020 föreslås även att ge ett uttalat ansvar till den kommunala valmyndigheten om tillhandahålla namnvalsedlar för samtliga partier som registrerat partibeteckning och anmält kandidater till aktuellt val. Detta är ett förslag som inte beaktas i SOU 2021:7 utan som istället tydliggör att distribution av valsedlar är partiernas ansvar.

Kommunledningsförvaltningens utredning av aktuellt medborgarförslag finner att förslag till lagändring i SOU 2021:7 harmonierar med de beslut valnämnden i Ronneby kommun tidigare fattat avseende utläggning av valsedlar inför valen 2014, 2018 och 2019, vilket konfirmerar kommunens valda riktning för ökad säkerhet avseende valprocessen.

## Kommunfullmäktige

Förståelse finns dock för små partiers svårigheter i samband med distribution av namnvalsedlar, men att agera i strid med vallagen och ta på sig ett ansvar som går utöver det som följer av vallagen innebär risker och en kraftigt ökad arbetsbelastning för valnämnd och valadministration, en belastning som vidare kan påverka ordningen i lokalen samt säkerheten för valets genomförande.

Kommunledningsförvaltningens utredning av medborgarförslaget bedömer att säkerheten för valets övergripande genomförande inte kan riskeras till förmån för distribution av valsedlar till samtliga partier som ställer upp i valet till kommun, region och riksdag 2022.

### Förslag till beslut

Kommunstyrelsens arbetsutskott föreslår besluta att föreslå kommunstyrelsen besluta att föreslå kommunfullmäktige besluta

att medborgarförslaget anses besvarat.

### Kommunstyrelsens beslut 2021-04-06

Kommunstyrelsen anser medborgarförslaget besvarat.

### Propositionsordning

Ordförande Nils Ingmar Thorell (L) konstaterar att det föreligger ett förslag till beslut och det kommunstyrelsens. Ordförande ställer proposition på kommunstyrelsens förslag och finner att kommunfullmäktige bifaller detsamma.

### Beslut

Kommunfullmäktige anser medborgarförslaget besvarat.

Exp:

Förslagsställaren

**Kommunfullmäktige**

§ 157

Dnr 2021-000351 192

**Anmälan av motion från Peter Bowin (V) och Omid Hassib (V) om minnesmärke/minnesplats för förintelseöverlevaren Benny Grünfeld**

Peter Bowin (V) och Omid Hassib (V) lämnar följande motion:

**Sammanfattning**

Förintelseöverlevaren Benny Grünfeld har avlidit och minnet av hans namn kommer att leva vidare i många år och på många sätt. Benny Grünfeld, som föddes 6 maj 1928 i Ungern dog den 26 mars 2021, var en av de överlevande från Auschwitz. Grünfeld kom till Sverige sommaren 1945 med en sjuktransport, han var då 17 år, efter nästan ett år i förintelsläger. Grünfeld publicerade boken *Tonåring i Hitlers dödsläger* (1995) och drev en upplysningsverksamhet i bl.a. skolor genom att berätta om sina upplevelser från tiden i lägret.

Vi hade förmånen att få träffa honom i Ronnebys kommunfullmäktige i början på 2000-talet. Han hade starka kopplingar till Ronneby.

Med anledning av detta och hans livslånga gärning som folkbildare motionerar vi härmed om att det utreds och föreslås en plats för ett minnesmärke/minnesplats i Ronneby tätort för Benny Grünfeld.

**Beslut**

Kommunfullmäktige remitterar motionen till kommunstyrelsen för vidare hantering.

Exp:

Kommunstyrelsen

# Kungörelse: kommunfullmäktige

## torsdag 2021-05-27 kl. 18:00,

## stadshuset, Ronneby

Kungörelse: kommunfullmäktige torsdag 2021-05-27 kl. 18:00, stadshuset, Ronneby

### **Kommunfullmäktige i Ronneby kallas till sammanträde**

Torsdagen den 27 maj 2021, kl. 18:00 i Stadshuset, Ronneby för behandling av följande ärenden:

[Klicka här för att komma till websändningen av kommunfullmäktige.](#)

1. Val av justerare KF  
Dnr 2021-000006
2. Medborgarförslag  
Dnr 2021-000007
3. Interpellationer  
Dnr 2021-000008
4. Frågor  
Dnr 2021-000009
5. Fyllnadsval till ny ersättare i socialnämnden, Socialdemokraterna  
Dnr 2021-000183
6. Årsredovisning 2020 för Ronneby kommun samt fråga om ansvarsfrihet-  
Fråga om anmärkning mot krisledningsnämnden  
Dnr 2021-000075
7. Förbundsordning och årsredovisning - Kommunsamverkan Cura  
Individutveckling  
Dnr 2021-000202
8. Hemställan om tillägg till budget 2021 och 2022 - Räddningstjänsten  
Östra Blekinge  
Dnr 2021-000116

9. Anhållan om införlivande av fastighet i verksamhetsområde för vatten och spillvatten, Vieryd 2:36  
Dnr 2021-000259
  10. Nya verksamhetsområden för dagvatten fastighet och dagvatten gata i Ronneby kommun  
Dnr 2021-000215
  11. Förslag till beslut om fördelning av den sk. skolmiljarden  
Dnr 2021-000181
  12. Producentavtal för tillgängliggörande av datamängder via Nationella geodataplattformen  
Dnr 2021-000182
  13. Ansökan köp av mark till Sjölejonet 1 från Risatorp 1:10  
Dnr 2021-000226
  14. Fastighetsreglering mellan Ronneby 25:16 och Telefonen 1 enligt detaljplan.  
Dnr 2021-000146
  15. Äskande av medel för utredningar till detaljplaner  
Dnr 2021-000243
  16. Specialkost och anpassade måltider i förskola och skola i Ronneby kommun  
Dnr 2021-000214
  17. Revidering av beslut om medel utredning detaljplan, KF § 15-2021  
Dnr 2021-000208
  18. Omfördelning mellan reserver  
Dnr 2021-000239
  19. Årsredovisning 2020 för Kommunassurans Syd Försäkrings AB  
Dnr 2021-000217
  20. Värdegrundsarbete  
Dnr 2019-000570
  21. Nytt reglemente miljö- och byggnadsnämnden  
Dnr 2021-000121
-

22. Statsbidrag habiliteringsersättning 2021  
Dnr 2021-000233
23. Årsrapport funktionshinderpolitiskt program 2020  
Dnr 2021-000232
24. Folkhälsorådets verksamhetsberättelse 2020 och verksamhetsplan 2021  
Dnr 2021-000128
25. Verksamhetsberättelse 2020 och verksamhetsplan 2021 lokala BRÅ  
Dnr 2021-000240
26. Statusuppdatering- reducereing av personalkostnader  
Dnr 2021-000077
27. Ej verkställda beslut enligt 9 § och rapportering enligt 28 f-g §§ lag om stöd och service till vissa funktionshindrade samt 4 kap. 1 § och rapportering enligt 16 kap. 6f § socialtjänstlagen, Vård och omsorgsnämnden 2020  
Dnr 2021-000221
28. Socialnämndens ej verkställda beslut enligt 9§ och rapportering enligt 28 f-g §§ lag om stöd och service till vissa funktionshindrade samt 4 kap 1 § och rapportering enligt 16 kap 6 § socialtjänsten 2020  
Dnr 2020-000267
29. Besvarande av motion från Sune Håkansson (RP) angående antalet politiker mm  
Dnr 2020-000587
30. Besvarande av motion från Nicolas Westrup (SD) och Carina Aulin (SD) om språktester inom vård och omsorg  
Dnr 2020-000433
31. Besvarande av motion från Roger Gardell (L) Språkkrav för personal i förskolan i Ronneby kommun  
Dnr 2020-000641
32. Besvarande av motion från Nicolás Westrup (SD) angående iordningställande av stranden på Karön  
Dnr 2020-000654
33. Besvarande av medborgarförslag likabehandling av alla anmälda partier avseende valsedelsutläggning 2022  
Dnr 2020-000683
-



34. Anmälan av motioner  
Dnr 2021-000010

Uppdaterad: 2021-05-19

## Bilaga B

Tillhör kommunfullmäktige i Ronneby 2021-05-27 § 129

## Omröstningslista nr. 1

11. Årsredovisning 2020 för Ronneby kommun samt fråga om ansvarsfrihet- Fråga om anmärkning mot krisledningsnämnden

Ledamöter	Parti	Kret	Ersättare	Ja	Nej	Avst		Frånv
Roger Fredriksson	(M)	Alla						
Åsa Evaldsson	(M)	Alla			X			
Anders Bromée	(M)	Alla			X			
Lennarth Förberg	(M)	Alla		X				
Kajsa Svensson	(M)	Alla	Fredrik Jacobsen		X			
Helene Fogelberg	(M)	Alla			X			
Anders Lund	(M)	Alla			X			
Therese Åberg	(M)	Alla			X			
Christer Stenström	(M)	Alla			X			
Kenneth Michaelsson	(C)	Alla						
Hillevi Andersson	(C)	Alla	Magnus Gustafsson		X			
Tim Svanberg	(C)	Alla	Eva-Britt Brunsmo		X			
Silke Jacob	(C)	Alla			X			
Roger Gardell	(L)	Alla						
Nils Ingmar Thorell	(L)	Alla		X				
Willy Persson	(KD)	Alla			X			
Magnus Pettersson	(S)	Alla						
Malin Månsson	(S)	Alla		X				
Tommy Andersson	(S)	Alla						
Thomas Svensson	(S)	Alla		X				
Bo Johansson	(S)	Alla		X				
Annette Rydell	(S)	Alla		X				
Ola Robertsson	(S)	Alla		X				
Catharina Christensson	(S)	Alla		X				
Jan-Eric Wildros	(S)	Alla		X				
Monika Lindqvist	(S)	Alla	Thommy Persson	X				
Stefan Österhof	(S)	Alla		X				
Ingrid Karlsson	(S)	Alla	Magnus Björk	X				
Kranislav Miletic	(S)	Alla		X				
Agnetha Wildros	(S)	Alla		X				
Pär Dover	(S)	Alla		X				
Peter Bowin	(V)	Alla						
Omid Hassib	(V)	Alla		X				
Lova Necksten	(MP)	Alla		X				
Nicolas Westrup	(SD)	Alla						
Bengt Sven Åke Johansson	(SD)	Alla						
Gina Hellberg Johansson	(SD)	Alla	Tony Holgersson		X			
Sandra Bergkvist	(SD)	Alla			X			
Bengt Åke Johansson	(SD)	Alla	Jesper Grönblad		X			
Tim Aulin	(SD)	Alla			X			
Tomas Lund	(SD)	Alla	Sten-Albert Olsson		X			
Mattias Ronnestad	(SD)	Alla			X			
Carina Aulin	(SD)	Alla	Ersättare saknas					X
Anders Oddsheden	(SD)	Alla			X			
Haide Friberg	(SD)	Alla			X			
Yvonne Olsson	(SD)	Alla			X			
Johan Grönblad	(SD)	Alla			X			
Anna Carlbrant	(-)	Alla	Rolf Loberg	X				
Sune Håkansson	(RP)	Alla		X				
<b>SUMMA:</b>				<b>19</b>	<b>21</b>	<b>0</b>		<b>1</b>

## Bilaga C

Tillhör kommunfullmäktige i Ronneby 2021-05-27 § 131

## Omröstningslista nr. 2

13. Hemställan om tillägg till budget 2021 och 2022 - Räddningstjänsten Östra Blekinge

Ledamöter	Parti	Kret	Ersättare	Ja	Nej	Avst		Frånv
Roger Fredriksson	(M)	Alla		X				
Åsa Evaldsson	(M)	Alla		X				
Anders Bromée	(M)	Alla		X				
Lennarth Förberg	(M)	Alla		X				
Kajsa Svensson	(M)	Alla	Fredrik Jacobsen			X		
Helene Fogelberg	(M)	Alla		X				
Anders Lund	(M)	Alla		X				
Therese Åberg	(M)	Alla		X				
Christer Stenström	(M)	Alla		X				
Kenneth Michaelsson	(C)	Alla		X				
Hillevi Andersson	(C)	Alla	Magnus Gustafsson			X		
Tim Svanberg	(C)	Alla	Eva-Britt Brunsmo	X				
Silke Jacob	(C)	Alla		X				
Roger Gardell	(L)	Alla		X				
Nils Ingmar Thorell	(L)	Alla		X				
Willy Persson	(KD)	Alla		X				
Magnus Pettersson	(S)	Alla		X				
Malin Månsson	(S)	Alla		X				
Tommy Andersson	(S)	Alla		X				
Thomas Svensson	(S)	Alla				X		
Bo Johansson	(S)	Alla				X		
Annette Rydell	(S)	Alla		X				
Ola Robertsson	(S)	Alla		X				
Catharina Christensson	(S)	Alla		X				
Jan-Eric Wildros	(S)	Alla				X		
Monika Lindqvist	(S)	Alla	Thommy Persson	X				
Stefan Österhof	(S)	Alla		X				
Inggrid Karlsson	(S)	Alla	Magnus Björk	X				
Kranislav Miletic	(S)	Alla				X		
Agnetha Wildros	(S)	Alla		X				
Pär Dover	(S)	Alla		X				
Peter Bowin	(V)	Alla		X				
Omid Hassib	(V)	Alla		X				
Lova Necksten	(MP)	Alla		X				
Nicolas Westrup	(SD)	Alla			X			
Bengt Sven Åke Johansson	(SD)	Alla			X			
Gina Hellberg Johansson	(SD)	Alla	Tony Holgersson		X			
Sandra Bergkvist	(SD)	Alla			X			
Bengt Åke Johansson	(SD)	Alla	Jesper Grönblad		X			
Tim Aulin	(SD)	Alla			X			
Tomas Lund	(SD)	Alla	Sten-Albert Olsson		X			
Mattias Ronnestad	(SD)	Alla			X			
Carina Aulin	(SD)	Alla	Ersättare saknas					X
Anders Oddsheden	(SD)	Alla			X			
Haide Friberg	(SD)	Alla			X			
Yvonne Olsson	(SD)	Alla			X			
Johan Grönblad	(SD)	Alla			X			
Anna Carlbrant	(-)	Alla	Rolf Loberg			x		
Sune Håkansson	(RP)	Alla		X				
			<b>SUMMA:</b>	<b>29</b>	<b>12</b>	<b>7</b>		<b>1</b>

## Bilaga D

Tillhör kommunfullmäktige i Ronneby 2021-05-27 § 136

## Omröstningslista nr. 3

18. Ansökan köp av mark till Sjölejonet 1 från Risatorp 1:10

Ledamöter	Parti	Kret	Ersättare	Ja	Nej	Avst		Frånv
Roger Fredriksson	(M)	Alla		X				
Åsa Evaldsson	(M)	Alla		X				
Anders Bromée	(M)	Alla		X				
Lennarth Förberg	(M)	Alla		X				
Kajsa Svensson	(M)	Alla	Fredrik Jacobsen	X				
Helene Fogelberg	(M)	Alla		X				
Anders Lund	(M)	Alla		X				
Therese Åberg	(M)	Alla		X				
Christer Stenström	(M)	Alla		X				
Kenneth Michaelsson	(C)	Alla		X				
Hillevi Andersson	(C)	Alla	Magnus Gustafsson	X				
Tim Svanberg	(C)	Alla	Eva-Britt Brunsmo	X				
Silke Jacob	(C)	Alla		X				
Roger Gardell	(L)	Alla		X				
Nils Ingmar Thorell	(L)	Alla		X				
Willy Persson	(KD)	Alla	Daniel Nilsson	X				
Magnus Pettersson	(S)	Alla			X			
Malin Månsson	(S)	Alla			X			
Tommy Andersson	(S)	Alla			X			
Thomas Svensson	(S)	Alla			X			
Bo Johansson	(S)	Alla			X			
Annette Rydell	(S)	Alla			X			
Ola Robertsson	(S)	Alla			X			
Catharina Christensson	(S)	Alla			X			
Jan-Eric Wildros	(S)	Alla			X			
Monika Lindqvist	(S)	Alla	Thommy Persson		X			
Stefan Österhof	(S)	Alla			X			
Ingrid Karlsson	(S)	Alla	Magnus Björk		X			
Kranislav Miletic	(S)	Alla			X			
Agnetha Wildros	(S)	Alla			X			
Pär Dover	(S)	Alla			X			
Peter Bowin	(V)	Alla			X			
Omid Hassib	(V)	Alla			X			
Lova Necksten	(MP)	Alla			X			
Nicolas Westrup	(SD)	Alla		X				
Bengt Sven Åke Johansson	(SD)	Alla		X				
Gina Hellberg Johansson	(SD)	Alla	Tony Holgersson	X				
Sandra Bergkvist	(SD)	Alla		X				
Bengt Åke Johansson	(SD)	Alla	Jesper Grönblad	X				
Tim Aulin	(SD)	Alla		X				
Tomas Lund	(SD)	Alla	Sten-Albert Olsson	X				
Mattias Ronnestad	(SD)	Alla		X				
Carina Aulin	(SD)	Alla	Ersättare saknas					X
Anders Oddsheden	(SD)	Alla		X				
Haide Friberg	(SD)	Alla		X				
Yvonne Olsson	(SD)	Alla		X				
Johan Grönblad	(SD)	Alla		X				
Anna Carlbrant	(-)	Alla	Rolf Loberg		X			
Sune Håkansson	(RP)	Alla			X			
			<b>SUMMA:</b>	<b>28</b>	<b>20</b>			<b>1</b>

## Bilaga E

Tillhör kommunfullmäktige i Ronneby 2021-05-27 § 139

## Omröstningslista nr. 4

21. Specialkost och anpassade måltider i förskola och skola i Ronneby kommun

Ledamöter	Parti	Kret	Ersättare	Ja	Nej	Avst		Frånv
Roger Fredriksson	(M)	Alla			X			
Åsa Evaldsson	(M)	Alla			X			
Anders Bromée	(M)	Alla			X			
Lennarth Förberg	(M)	Alla			X			
Kajsa Svensson	(M)	Alla	Fredrik Jacobsen		X			
Helene Fogelberg	(M)	Alla			X			
Anders Lund	(M)	Alla			X			
Therese Åberg	(M)	Alla			X			
Christer Stenström	(M)	Alla			X			
Kenneth Michaelsson	(C)	Alla		X				
Hillevi Andersson	(C)	Alla	Magnus Gustafsson	X				
Tim Svanberg	(C)	Alla	Eva-Britt Brunsmo	X				
Silke Jacob	(C)	Alla		X				
Roger Gardell	(L)	Alla			X			
Nils Ingmar Thorell	(L)	Alla			X			
Willy Persson	(KD)	Alla			X			
Magnus Pettersson	(S)	Alla		X				
Malin Månsson	(S)	Alla		X				
Tommy Andersson	(S)	Alla		X				
Thomas Svensson	(S)	Alla		X				
Bo Johansson	(S)	Alla		X				
Annette Rydell	(S)	Alla		X				
Ola Robertsson	(S)	Alla		X				
Catharina Christensson	(S)	Alla		X				
Jan-Eric Wildros	(S)	Alla		X				
Monika Lindqvist	(S)	Alla	Thommy Persson	X				
Stefan Österhof	(S)	Alla		X				
Ingrid Karlsson	(S)	Alla	Magnus Björk	X				
Kranislav Miletic	(S)	Alla		X				
Agnetha Wildros	(S)	Alla						
Pär Dover	(S)	Alla		X				
Peter Bowin	(V)	Alla		X				
Omid Hassib	(V)	Alla				X		
Lova Necksten	(MP)	Alla	Mia Persson	X				
Nicolas Westrup	(SD)	Alla			X			
Bengt Sven Åke Johansson	(SD)	Alla			X			
Gina Hellberg Johansson	(SD)	Alla	Tony Holgersson		X			
Sandra Bergkvist	(SD)	Alla			X			
Bengt Åke Johansson	(SD)	Alla	Jesper Grönblad		X			
Tim Aulin	(SD)	Alla			X			
Tomas Lund	(SD)	Alla	Sten-Albert Olsson		X			
Mattias Ronnestad	(SD)	Alla			X			
Carina Aulin	(SD)	Alla	Ersättare saknas					X
Anders Oddsheden	(SD)	Alla			X			
Haide Friberg	(SD)	Alla			X			
Yvonne Olsson	(SD)	Alla			X			
Johan Grönblad	(SD)	Alla			X			
Anna Carlbrant	(-)	Alla	Rolf Loberg		X			
Sune Håkansson	(RP)	Alla			X			
			<b>SUMMA:</b>	<b>21</b>	<b>26</b>	<b>1</b>		<b>1</b>

## Bilaga F

Tillhör kommunfullmäktige i Ronneby 2021-05-27 § 148

## Omröstningslista nr. 5

## 30. Verksamhetsberättelse 2020 och verksamhetsplan 2021 lokala BRÅ

Ledamöter	Parti	Kret	Ersättare	Ja	Nej	Avst		Frånv
Roger Fredriksson	(M)	Alla		X				
Åsa Evaldsson	(M)	Alla		X				
Anders Bromée	(M)	Alla		X				
Lennarth Förberg	(M)	Alla		X				
Kajsa Svensson	(M)	Alla	Fredrik Jacobsen	X				
Helene Fogelberg	(M)	Alla		X				
Anders Lund	(M)	Alla		X				
Therese Åberg	(M)	Alla		X				
Christer Stenström	(M)	Alla		X				
Kenneth Michaelsson	(C)	Alla		X				
Hillevi Andersson	(C)	Alla	Magnus Gustafsson	X				
Tim Svanberg	(C)	Alla	Eva-Britt Brunsmo	X				
Silke Jacob	(C)	Alla		X				
Roger Gardell	(L)	Alla		X				
Nils Ingmar Thorell	(L)	Alla		X				
Willy Persson	(KD)	Alla		X				
Magnus Pettersson	(S)	Alla			X			
Malin Månsson	(S)	Alla			X			
Tommy Andersson	(S)	Alla			X			
Thomas Svensson	(S)	Alla			X			
Bo Johansson	(S)	Alla			X			
Annette Rydell	(S)	Alla			X			
Ola Robertsson	(S)	Alla			X			
Catharina Christensson	(S)	Alla			X			
Jan-Eric Wildros	(S)	Alla			X			
Monika Lindqvist	(S)	Alla	Thommy Persson		X			
Stefan Österhof	(S)	Alla			X			
Ingrid Karlsson	(S)	Alla	Magnus Björk		X			
Kranislav Miletic	(S)	Alla			X			
Agnetha Wildros	(S)	Alla			X			
Pär Dover	(S)	Alla			X			
Peter Bowin	(V)	Alla			X			
Omid Hassib	(V)	Alla			X			
Lova Necksten	(MP)	Alla	Mia Persson		X			
Nicolas Westrup	(SD)	Alla			X			
Bengt Sven Åke Johansson	(SD)	Alla			X			
Gina Hellberg Johansson	(SD)	Alla	Tony Holgersson		X			
Sandra Bergkvist	(SD)	Alla			X			
Bengt Åke Johansson	(SD)	Alla	Jesper Grönblad		X			
Tim Aulin	(SD)	Alla						X
Tomas Lund	(SD)	Alla	Sten-Albert Olsson		X			
Mattias Ronnestad	(SD)	Alla			X			
Carina Aulin	(SD)	Alla	Ersättare saknas					X
Anders Oddsheden	(SD)	Alla			X			
Haide Friberg	(SD)	Alla			X			
Yvonne Olsson	(SD)	Alla			X			
Johan Grönblad	(SD)	Alla			X			
Anna Carlbrant	(-)	Alla	Rolf Loberg	X				
Sune Håkansson	(RP)	Alla		X				
			<b>SUMMA:</b>	<b>18</b>	<b>29</b>			<b>2</b>

## Bilaga G

Tillhör kommunfullmäktige i Ronneby 2021-05-27 § 153

## Omröstningslista nr. 6

35. Besvarande av motion från Nicolas Westrup (SD) och Carina Aulin (SD) om språktester inom vård och omsorg

Ledamöter	Parti	Kret	Ersättare	Ja	Nej	Avst		Frånv
Roger Fredriksson	(M)	Alla		X				
Åsa Evaldsson	(M)	Alla		X				
Anders Bromée	(M)	Alla		X				
Lennarth Förberg	(M)	Alla		X				
Kajsa Svensson	(M)	Alla	Fredrik Jacobsen	X				
Helene Fogelberg	(M)	Alla		X				
Anders Lund	(M)	Alla		X				
Therese Åberg	(M)	Alla		X				
Christer Stenström	(M)	Alla		X				
Kenneth Michaelsson	(C)	Alla			X			
Hillevi Andersson	(C)	Alla	Magnus Gustafsson		X			
Tim Svanberg	(C)	Alla	Eva-Britt Brunsmo		X			
Silke Jacob	(C)	Alla			X			
Roger Gardell	(L)	Alla		X				
Nils Ingmar Thorell	(L)	Alla		X				
Willy Persson	(KD)	Alla		X				
Magnus Pettersson	(S)	Alla			X			
Malin Månsson	(S)	Alla			X			
Tommy Andersson	(S)	Alla			X			
Thomas Svensson	(S)	Alla			X			
Bo Johansson	(S)	Alla			X			
Annette Rydell	(S)	Alla			X			
Ola Robertsson	(S)	Alla			X			
Catharina Christensson	(S)	Alla			X			
Jan-Eric Wildros	(S)	Alla			X			
Monika Lindqvist	(S)	Alla	Thommy Persson					X
Stefan Österhof	(S)	Alla			X			
Ingrid Karlsson	(S)	Alla	Magnus Björk		X			
Kranislav Miletic	(S)	Alla			X			
Agnetha Wildros	(S)	Alla			X			
Pär Dover	(S)	Alla			X			
Peter Bowin	(V)	Alla			X			
Omid Hassib	(V)	Alla			X			
Lova Necksten	(MP)	Alla	Mia Persson		X			
Nicolas Westrup	(SD)	Alla		X				
Bengt Sven Åke Johansson	(SD)	Alla		X				
Gina Hellberg Johansson	(SD)	Alla	Tony Holgersson	X				
Sandra Bergkvist	(SD)	Alla		X				
Bengt Åke Johansson	(SD)	Alla	Jesper Grönblad	X				
Tim Aulin	(SD)	Alla		X				
Tomas Lund	(SD)	Alla	Sten-Albert Olsson	X				
Mattias Ronnestad	(SD)	Alla		X				
Carina Aulin	(SD)	Alla	Ersättare saknas					X
Anders Oddsheden	(SD)	Alla		X				
Haide Friberg	(SD)	Alla		X				
Yvonne Olsson	(SD)	Alla		X				
Johan Grönblad	(SD)	Alla		X				
Anna Carlbrant	(-)	Alla	Rolf Loberg	X				
Sune Håkansson	(RP)	Alla			X			
				<b>SUMMA:</b>	<b>25</b>	<b>22</b>		<b>2</b>

## Bilaga H

Tillhör kommunfullmäktige i Ronneby 2021-05-27 § 154

## Omröstningslista nr. 7

36. Besvarande av motion från Roger Gardell (L) Språkkrav för personal i förskolan i Ronneby kommun

Ledamöter	Parti	Kret	Ersättare	Ja	Nej	Avst		Frånv
Roger Fredriksson	(M)	Alla		X				
Åsa Evaldsson	(M)	Alla		X				
Anders Bromée	(M)	Alla		X				
Lennarth Förberg	(M)	Alla		X				
Kajsa Svensson	(M)	Alla	Fredrik Jacobsen	X				
Helene Fogelberg	(M)	Alla		X				
Anders Lund	(M)	Alla		X				
Therese Åberg	(M)	Alla		X				
Christer Stenström	(M)	Alla		X				
Kenneth Michaelsson	(C)	Alla			X			
Hillevi Andersson	(C)	Alla	Magnus Gustafsson		X			
Tim Svanberg	(C)	Alla	Eva-Britt Brunsmo		X			
Silke Jacob	(C)	Alla			X			
Roger Gardell	(L)	Alla		X				
Nils Ingmar Thorell	(L)	Alla		X				
Willy Persson	(KD)	Alla		X				
Magnus Pettersson	(S)	Alla			X			
Malin Månsson	(S)	Alla			X			
Tommy Andersson	(S)	Alla			X			
Thomas Svensson	(S)	Alla			X			
Bo Johansson	(S)	Alla			X			
Annette Rydell	(S)	Alla			X			
Ola Robertsson	(S)	Alla			X			
Catharina Christensson	(S)	Alla			X			
Jan-Eric Wildros	(S)	Alla			X			
Monika Lindqvist	(S)	Alla	Thommy Persson		X			
Stefan Österhof	(S)	Alla			X			
Inggrid Karlsson	(S)	Alla	Magnus Björk		X			
Kranislav Miletic	(S)	Alla			X			
Agnetha Wildros	(S)	Alla			X			
Pär Dover	(S)	Alla			X			
Peter Bowin	(V)	Alla			X			
Omid Hassib	(V)	Alla			X			
Lova Necksten	(MP)	Alla	Mia Persson		X			
Nicolas Westrup	(SD)	Alla		X				
Bengt Sven Åke Johansson	(SD)	Alla		X				
Gina Hellberg Johansson	(SD)	Alla	Tony Holgersson	X				
Sandra Bergkvist	(SD)	Alla		X				
Bengt Åke Johansson	(SD)	Alla	Jesper Grönblad	X				
Tim Aulin	(SD)	Alla		X				
Tomas Lund	(SD)	Alla	Sten-Albert Olsson	X				
Mattias Ronnestad	(SD)	Alla		X				
Carina Aulin	(SD)	Alla	Ersättare saknas					X
Anders Oddsheden	(SD)	Alla		X				
Haide Friberg	(SD)	Alla		X				
Yvonne Olsson	(SD)	Alla		X				
Johan Grönblad	(SD)	Alla		X				
Anna Carlbrant	(-)	Alla	Rolf Loberg	X				
Sune Håkansson	(RP)	Alla			X			
			<b>SUMMA:</b>	<b>25</b>	<b>23</b>			<b>1</b>



**Bilaga 1, tillhör kommunfullmäktige 2021-05-27 § 133**

# Förslag till nya verksamhetsområden

## DAGVATTEN GATA OCH DAGVATTEN FASTIGHET

## Sammanfattning

Antagen, att gälla från 2021-06-01, Va-taxa för anläggningsavgift i Ronneby kommun är uppbyggd på 4 vattentjänster. Dessa vattentjänster är vatten, spillvatten, dagvattengata och dagvattenfastighet. Idag finns det verksamhetsområde för 3 vattentjänster. De befintliga verksamhetsområdena är vatten, spillvatten och dagvatten. Verksamhetsområdet dagvatten behöver delas upp till dagvatten - gata och dagvatten - fastighet.

Nya verksamhetsområden bildas för dagvatten – gata och dagvatten - fastighet enligt detta dokument.

## Innehållsförteckning

Inledning	3
Arbetsmetod	4
Dagvatten – gata, förslag till nytt verksamhetsområde	
➤ Ronneby Centralort	5
➤ Kallinge	14
➤ Ekenäs, Droppemåla och Risanäs	17
➤ Saxemara	20
➤ Listerby	21
➤ Johannishus	23
➤ Bräkne-Hoby	25
➤ Backaryd	28
➤ Hallabro	29
➤ Bälganet	30
➤ Eringsboda	31
Dagvatten – fastighet, förslag till nytt verksamhetsområde	
➤ Ronneby Norra	32
➤ Ronneby Södra	33
➤ Kallinge	34
➤ Ekenäs, Droppemåla och Risanäs	35
➤ Saxemara	36
➤ Skönevik	37
➤ Listerby	38
➤ Johannishus	39
➤ Bräkne-Hoby	40
➤ Hallabro	41
➤ Backaryd	42
➤ Bälganet	43
➤ Eringsboda	44
Analys	45
Slutsats	46

## Inledning

I samband med att arbetet med en ny Va-taxa påbörjades också ett arbete med att ta fram ett förslag på verksamhetsområde för dagvatten – gata och dagvatten - fastighet.

Problematiken med nuvarande verksamhetsområde är att det bara finns ett för dagvatten. Med föreslagen taxekonstruktion är dagvattenhanteringen uppdelad på två vattentjänster. Detta kräver att det finns två verksamhetsområden. Ett för varje vattentjänst.

Dagvatten - gata är en vattentjänst som tar hand om dagvatten från lokalgator, genomfartsleder och allmän platsmark.

Dagvatten - fastighet tar hand om dagvatten från fastigheter som kan vara dränering, takavvattning och ytvatten från fastigheten.

De fastigheter som har tagits med i förslaget till nytt verksamhetsområde för dagvattengata är de fastigheter som skulle få problem att ta sig till och från fastigheten om det inte skulle funnits någon avvattning på gatorna.

## Arbetsmetod

Arbetet började med att alla lokalgator och genomfartsleder som avvattnas till Ronneby Miljö & Teknics AB:s ledningsnät lokaliserades.

På de gator som det bara finns avvattning till det allmänna ledningsnätet på en del av ytan tog vi fram var höjdryggarna var för att begränsa ytan. Detta gjordes för att det är orimligt att en hel gata tas om det bara är en liten del som avvattnas. Dessa gator/ytor markerades i en karta för att i ett senare skede kunna se vilka som har avvattning till det allmänna ledningsnätet.

När vi såg dessa ytor i kartan började diskussionen om att det är orimligt att ett fåtal fastigheter av på en lokalgata skall betala för avvattningen av gatan som används av alla fastigheter på gatan. Då gick vi över de markerade lokalgatorna och tittade på vilka fastigheter som har nytta av avvattningen. Detta kan vara fastigheter på samma gata eller fastigheter på andra gator som måste använda sig av den avvattnade gatan för att komma till fastigheten.

För att fastigheter skulle tas med på grund av nyttan var det tvunget att det inte skulle finnas någon alternativ väg till fastigheten som inte avvattnas på det allmänna dagvattennätet. Är det så att en fastighet kan ta en väg till fastigheten som inte avvattnas på det allmänna dagvattennätet har den inte tagits med.

I vissa fall kan det vara så att den vägen som används till fastigheten är den avvattnade och inte den alternativa vägen som inte avvattnas. I dessa fall har de en viss nytta men de har inte tagits med för om avvattningen inte hade funnits så skulle de kunna ta sig fram till fastigheten ändå.

De fastigheter som har tagits med är de fastigheter som skulle få problem att ta sig till och från fastigheten om det inte skulle funnits någon avvattning.

## Dagvatten – gata, föreslaget verksamhetsområde

### Ronneby centralort

#### Lokalgator

<b>Sörby</b>	<b>Härstorp-Lugnet- Industriområde</b>	<b>Snäckebacken- Hjorthöjden</b>
Batterigatan	Backstigen	Axvägen
Bergåsvägen	Barrstigen	Bandyvägen
Brännarevägen	Dalvägen	Bolagsgatan
Fribergs väg	Ekedalsvägen	Bondevägen
Gamla Karlshamnsvägen	Elevhemsvägen	Borggatan
Gamla Landsvägen	Espedalsvägen	Castellvägen
Krokusvägen	Härstorpsvägen	Esplanaden
Liljevägen	Industrigatan	Gaddsväg
Länsmansliden	Kullavägen	Grönaslättsvägen
Malvavägen	Lindalsvägen	Hälsovägen
Mjölharevägen	Lugnavägen	Knektabacken
Paradisvägen	Masagårdsvägen	Kontrollvägen
Pionvägen	Runvägen	Kornvägen
Plankgatan	Sandtagsvägen	Lievägen
Serpentinvägen	Ställverksvägen	Lindblomsvägen
Silverforsvägen	Tallvägen	Linvägen
Skrivareliden	Telegatan	Orienterarvägen
Solrosvägen	Törnstigen	Plogvägen
Stockrosvägen	Vikingavägen	Ringgatan
Syrénvägen	Wredes väg	Skärmvägen
Trollabacken	Önnerts väg	Stämpelvägen
Västra Galgbergsvägen	Örvägen	Tuegatan
Östra Galgbergsvägen		Utmarksvägen
		Vallgatan
		Volontärbacken
		Västra varevägen
		Årdervägen
		Älgbacken
		Örjansgatan

### Blekan

Bålebrovägen  
Föreningsgatan  
Glasbacken  
Götgatan  
Hagagatan  
Hammarvägen  
Humlegatan  
Karlstorpsgatan  
Knut Hahns gatan  
Kommungårdsvägen  
Landgillevägen  
Lövängsvägen  
Magelungsvägen  
Nedre Brunnsvägen  
Norra Glasbruksgatan  
Norra Höggatan  
Norra Jöns Davidsgatan  
Norra Villagatan  
Peder Holmsgatan  
Persborgsvägen  
Pilbacken  
Skogsgårdsgatan  
Sveagatan  
Södra Höggatan  
Södra Jöns Davidsgatan  
Södra Villagatan  
Tiondevägen  
Trädgårdsgatan  
Vidablicksvägen  
Väpnarstigen  
Ågårdsgatan  
Övre Brunnsvägen

### Centrum

Bergslagsgatan  
Drottninggatan  
Gustaf Arnolds gata  
Karlskronagatan  
Kyrkogatan  
Möllebacksgatan  
Nygatan  
Prinsgatan  
Rosengatan  
Tingsgatan  
Västra Torggatan

### Gamla Hulta

Backsippevägen  
Berghällsvägen  
Blåsippevägen  
Brunkullavägen  
Bräknevägen  
Dackevägen  
Djäknevägen  
Ekbacksvägen  
Flensburgsgatan  
Flädervägen  
Fornminnevägen  
Fredriksbergsgatan  
Friskyttsvägen  
Gränsvägen  
Gullvivevägen  
Gölstigen  
Halladalsvägen  
Hasselbergsvägen  
Hästhovsvägen  
Högdalavägen  
Kaprifolvägen  
Lunkentusgatan  
Långgatan  
Nävervägen  
Ormbunksvägen  
Pepparbacksgatan  
Peter Hast vägen  
Prästlyckevägen  
Ravinvägen  
Röda Bergsstigen  
Rödklintsvägen  
Skogsstjärnevägen  
Snapphanevägen

### **Hulta, Kalleberga Hallar och Rydenskan**

Snäckegatan  
Solbergsvägen  
Stenbocksvägen  
Svalörtsvägen  
Teknikvägen  
Trastvägen  
Tresjöstigen  
Videvägen  
Vildvinsvägen  
Violvägen  
Vitsippevägen  
Västra Källängsvägen  
Östra Källängsvägen

Bagarevägen  
Byhallavägen  
Ekegårdsgatan  
Emaljervägen  
Filaregatan  
Garvaregatan  
Hammelins väg  
Krooks väg  
Muraregatan  
Målaregatan  
Nåtlare gatan  
Pressaregatan  
Randgatan  
Riktaregatan  
Rydens väg  
Sadelmakaregatan  
Skärsjövägen  
Snickaregatan  
Sotaregatan  
Stansvägen  
Svarvarevägen  
Svetsaregatan  
Synaregatan  
Torngatan

### **Påtorp, Parkdala, Risatorp**

Björnsbärsvägen  
Blåbärsvägen  
Bredingavägen  
Enbärsvägen  
Folkparksvägen  
Fridhemsvägen  
Gamla Angelskogsvägen  
Hjortonvägen  
Högmarksvägen  
Klarbärsvägen  
Lingonvägen  
Logevägen  
Mellangårdsvägen  
Metallgatan  
Norra Rönningevägen  
Oxbärsvägen  
Parkdalavägen  
Parkvägen  
Påtorpsbacken  
Påtorpsvägen  
Rönnbärsvägen  
Slånbärsvägen  
Smultronvägen  
Snöbärsvägen  
Stallvägen  
Studentvägen  
Södergårdsvägen  
Södra Rönningevägen  
Tranbärsvägen  
Åkerbärsvägen  
Östra Varevägen



## **Gärestad**

Blåhakevägen  
Blåmesvägen  
Gulsparsvägen  
Koltrastvägen  
Lärkvägen  
Rödhakevägen  
Starvägen

### **Genomfartsleder**

Angelskogsvägen

Blasius Königsgatan

Fornanäsvägen

Gångbrogatan

Götgatan

Hultaleden

Järnvägsgatan

Kallingevägen

Karlshamsvägen

Karlskronavägen

Kungsgatan och rondell

Risatorpsvägen

Strandgatan

Söderbro

Sörbyvägen

Vierydsvägen

Västra Industrigatan

Övre brunnsvägen

## Allmänplatsmark

### Gång och cykelväg

GC Angelskogsvägen	GC Rosengatan
GC Blasius Königsgatan	GC Rådhusparken
GC Blåbärsvägen	GC Rönnbärsvägen
GC Brunkullavägen	GC Snapphanevägen
GC Ekbacksvägen	GC Solbergsvägen-Karlskronavägen
GC Espedalsvägen	GC Strandgatan
GC Esplanaden	GC Söderbro
GC Folkparksvägen	GC Södra Glasbruksgatan
GC Folkparksvägen - Karlskronavägen	GC Vidablicksvägen
GC Fornanäsvägen	GC Vierydsvägen
GC Friskyttsvägen	GC Västra Industrigatan
GC Friskyttsvägen - Snapphanevägen	GC Västra Torggatan
GC Gaddsväg - Lindblomsvägen	GC Önnerts väg-Kullavägen
GC Gamla Kallingsvägen	GC Övre brunnsvägen
GC Gamla landsvägen	
GC Gustaf Arnolds gata	
GC Gustaf Arnolds gata - Stenbocksvägen	
GC Gångbrogatan	
GC Gångbrogatan till Långgatan	
GC Götgatan	
GC Halladalsvägen	
GC Halladalsvägen - Ormbunksvägen	
GC Hästhovsvägen	
GC Järnvägsgatan	
GC Kallingsvägen	
GC Karlshamnsvägen-Industrigatan	
GC Karlshamnsvägen	
GC Karlskronavägen	
GC Knut Hahn skolan	
GC Kungsgatan	
GC Lindblomsvägen	
GC Lindblomsvägen - Espedalsskolan	
GC Lokvägen	
GC Metallgatan	
GC Nygatan	
GC Plankgatan	
GC Prinsgatan	
GC Prästlyckevägen	
GC Risatorpsvägen	

## Torg, gågator och parkeringar

Fastighet	Detaljplan
Ronneby 25:1	96 Torg
Ronneby 25:1	96 Gågata Östra Torg gatan
Ronneby 25:1	52 Gågata Karlskronagatan
David 11	139 Parkering
Ronneby 25:1	70 Parkering (Willys)
Ronneby 25:1	413 Parkering Järnvägsgatan
Ronneby 26:12	413 Cykelparkering järnvägsstationen
Ronneby 25:1	33 Parkering Nygatan
Ronneby 25:1	413 Parkering Karlskronavägen
Hulta 2:115	138 Parkering Ravinvägen
Ronneby 24:7	59 Parkering Söderbro
Ronneby 24:7	391 Parkering Lindblomsvägen
Ronneby 24:16	39 Parkering Götgatan
Ronneby 24:18	348 Parkering Götgatan
Ronneby 16:156	348 Parkering Knut Hahnskolan
Ronneby 16:156	348 Cykelparkering Knut Hahnskolan
Ronneby 16:156	348 Väg till parkering Knut Hahnskolan
Ronneby 16:156	348 Väg till parkering Knut Hahnskolan södra
Ronneby 16:143	340 Parkering Karlstorpsplan
Ronneby 24:1	342 Parkering Plankgatan
Ronneby 22:5	85 Parkering Emaljervägen
Ronneby 25:1	53 Parkering Rosengatan

## Karta

### Ronneby norra



Bild 1

### Ronneby södra

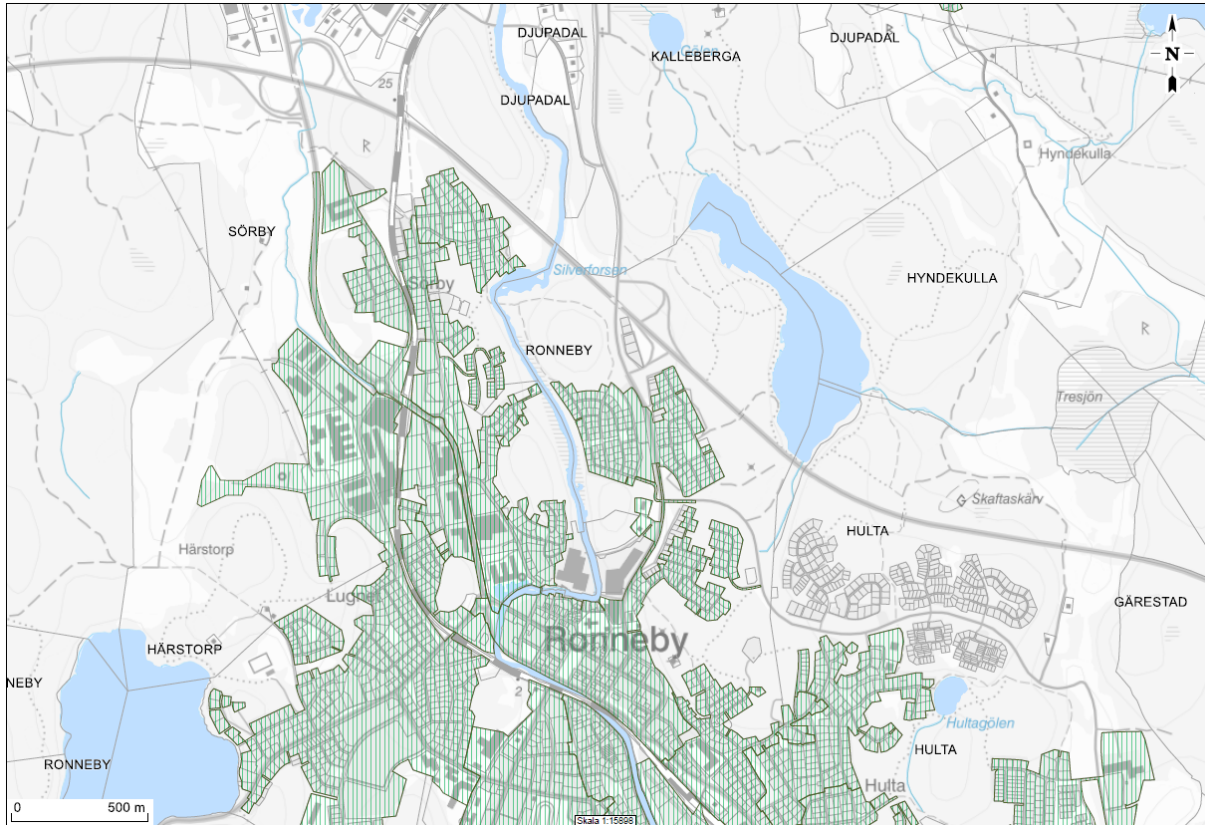

Bild 2

## Kallinge

### Lokalgator

Alevägen	Idegransvägen	Södermarksvägen
Almvägen	Illervägen	Södra Smålandsgatan
Aspvägen	Järnbruksgatan	Tibastvägen
Avenboksvägen	Kaptensvägen	Timmermansvägen
Bataljonsvägen	Karlsviksvägen	Törnrosvägen
Björkehedsvägen	Konvaljvägen	Uttervägen
Björkekärrsvägen	Kornfältsvägen	Vallmovägen
Björkvägen	Kronhjortsvägen	Verkstadsvägen
Blåklintsvägen	Kärnmakarevägen	Vesslevägen
Brantaforsvägen	Lindvägen	Vällarevägen
Brönjebäcksvägen	Ljunghedsvägen	Väster Vång
Byamansvägen	Ljusebergsvägen	Åkervägen
Båtsmansvägen	Lovägen	Åldermansvägen
Bävervägen	Lyckevägen	Åldermansvägen
Djupaforsvägen	Mandelblomsvägen	Åsgropsvägen
Duvedalsvägen	Mistelvägen	Åvägen
Ellebäcksvägen	Moabacksvägen	Älgvägen
Enebacksvägen	Mårdvägen	Örmovägen
Fanjunkarevägen	Niordsdalsvägen	
Filarevägen	Norra Smålandsgatan	
Flottiljvägen	Norrekullsvägen	
Flyttblocksvägen	Nämndemansvägen	
Formarevägen	Olvonvägen	
Forshagevägen	Pilotvägen	
Furirvägen	Pilvägen	
Furuvägen	Poppelvägen	
Fårabacksvägen	Rotevägen	
Gamla värperydvägen	Rådjursvägen	
Gjutarevägen	Rönnvägen	
Glödgarevägen	Sandhedsvägen	
Godemansvägen	Sandsjövägen	
Granvägen	Signalistvägen	
Grenadjärsvägen	Skiftesvägen	
Gärdesvägen	Skolvägen	
Hagtornsvägen	Skördevägen	
Halsjövägen	Slåttervägen	
Hemmansvägen	Slättagårdsvägen	
Hindvägen	Smältarevägen	
Hyndekullavägen	Spanarevägen	
Häggadalavägen	Strömmaslättsvägen	

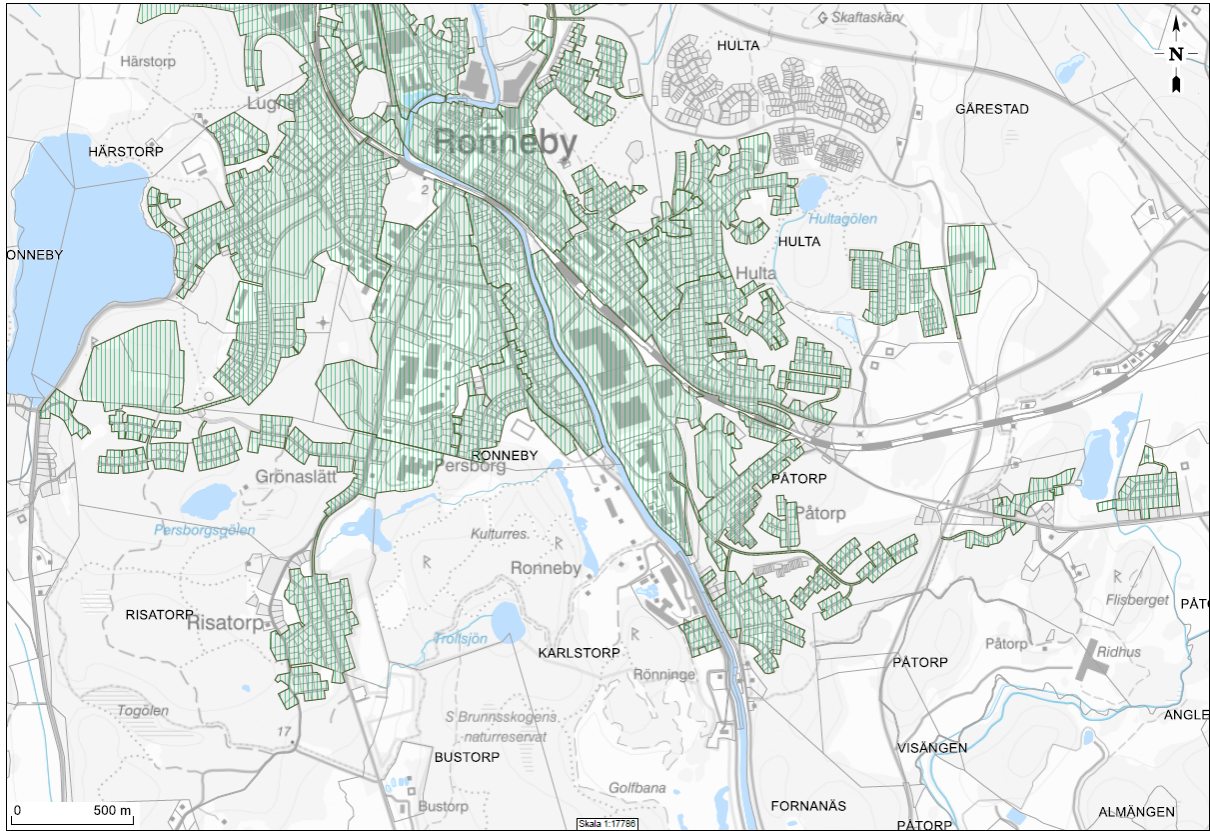
## Genomfartsleder

Brantaforsvägen  
Bredåkravägen  
Flisevägen  
Hangarvägen  
Hyndekullavägen  
Häggatorpsvägen  
Kallebergavägen  
Kockumsvägen  
Ronnebyvägen  
Värperysvägen  
Västervägen

## Allmänplatsmark

### Gång och cykelvägar

GC Bredåkravägen  
GC Almvägen  
GC Brantaforsvägen  
GC Brantaforsvägen - Kärnmakarevägen  
GC Flisevägen  
GC Halsjövägen  
GC Hyndekullavägen  
GC Häggatorpsvägen  
GC Kallebergavägen  
GC Kockumsvägen  
GC Lindvägen  
GC Ronnebyvägen  
GC Skolvägen  
GC Värperysvägen

### Torg, gågator och parkeringar

Fastighet	detaljplan	
Kalleberga 1:26	404	
Kalleberga 5:56	283	
Kalleberga 18:5	283	Torg
Kalleberga 18:12	366	
		Parkering
Kalleberga 8:197	331	



Kalleberga 18:5  
Karta

Parkering flisvägen



Bild 3

## **Ekenäs, Droppemåla och Risanäs**

### **Lokalgator**

#### **Risanäs**

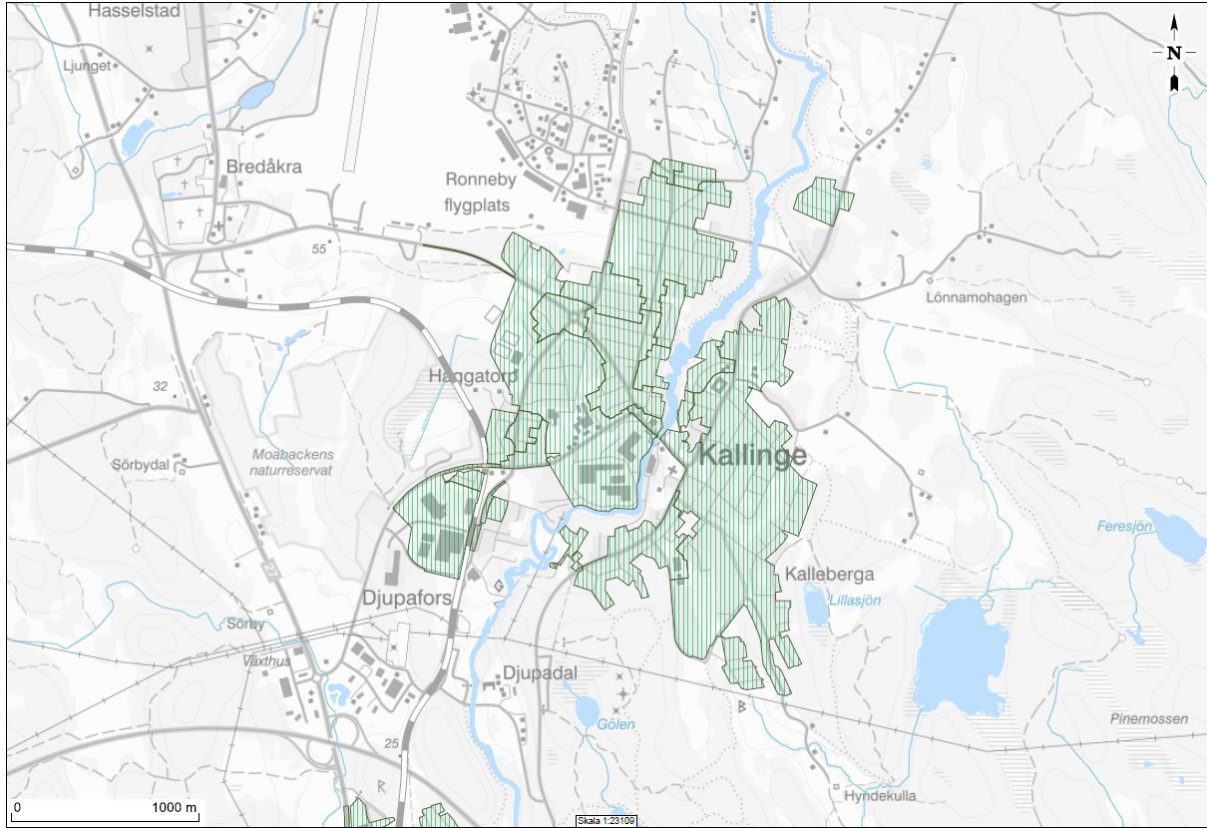
Ejdervägen  
Gräsandsvägen  
Knipevägen  
Sothönsvägen  
Tegelbruksvägen

#### **Droppemåla-Ekenäs**

Algvägen  
Björkstigen  
Bokstigen  
Doppingvägen  
Ekenäsvägen  
Fossilvägen  
Hägervägen  
Karöbryggan  
Korallvägen  
Kristallvägen  
Kärreviksvägen  
Lomvägen  
Madvägen  
Måsvägen  
Sjöborrevägen  
Sjötorpsvägen  
Skönuddevägen  
Strandhemsvägen  
Svenshagevägen  
Svårtavägen  
Ängsstigen

#### **Genomfartsleder**

Droppemålavägen  
Ekenäsvägen  
Hamnvägen

## **Allmänplatsmark**

### **Gång och cykelvägar**

GC Droppemålavägen  
GC Droppemålavägen - Ekenäsvägen  
GC Droppemålavägen - rondell  
GC Ekenäsvägen Tarkett  
GC Fossilvägen- Hägervägen  
GC Hamnvägen  
GC Korallvägen  
GC Risatorpsvägen  
GC Sjöborrevägen Droppemålavägen

### **Torg, gågator och parkeringar**

Fastighet	Detaljplan	
Droppemåla 1:98	328	Parkering villa vassen
Droppemåla 1:98	328	Karöbryggan parkering
Droppemåla 1:167	261	Strandhemsvägen parkering

Karta



Bild 4

## Saxemara

### Lokalgator

Ankarvägen  
Jungmansvägen  
Lotsvägen  
Skärgårdsvägen

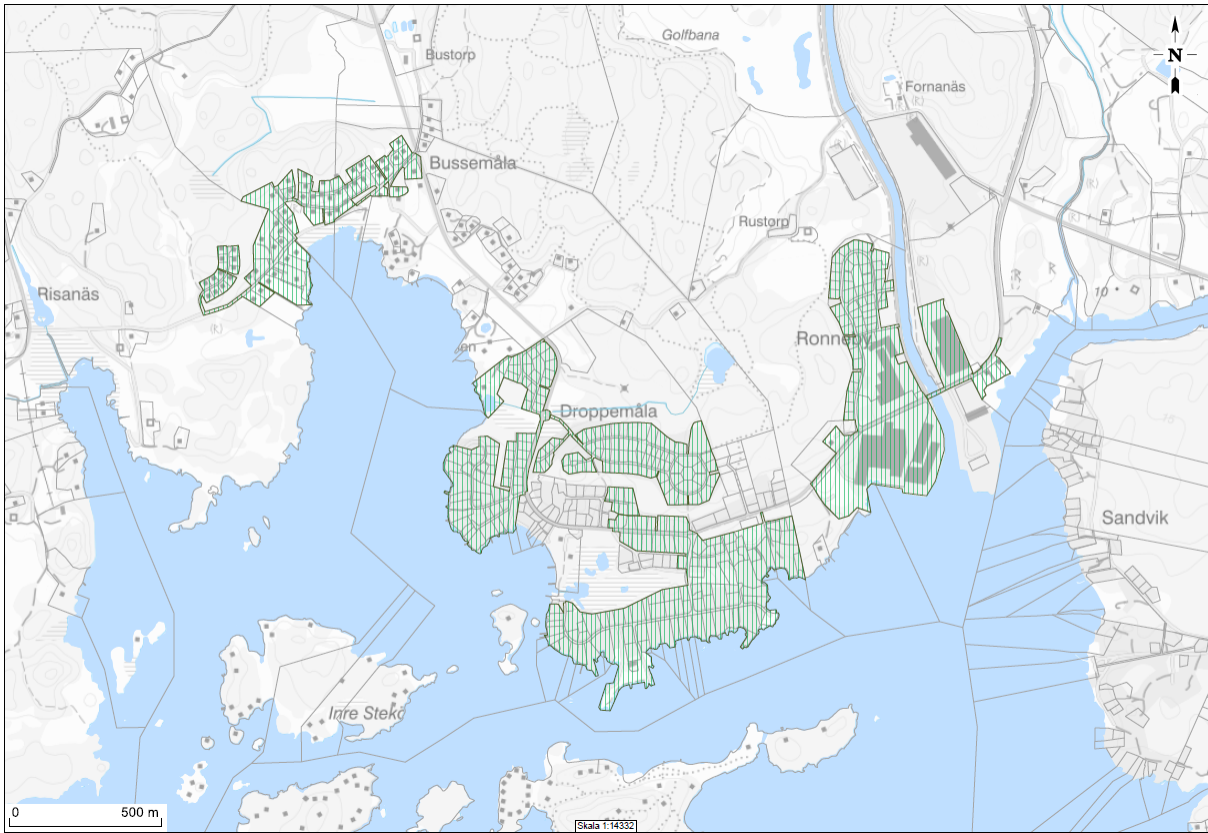
### Allmänplatsmark

### Gång och cykelväg

GC lotsvägen - Skärgårdsvägen

### Karta



Bild 5

## **Listerby**

### **Lokalgator**

Abergavägen  
Arpövägen  
Björkebacksvägen  
Byvägen  
Enevägen  
Helgövägen  
Hellmans väg  
Kavlaskärsvägen  
Kidövägen  
Klimpvägen  
Mastvägen  
Torholmsvägen  
Torpvägen  
Tvägölsvägen  
Vagnövägen  
Östragårdsvägen

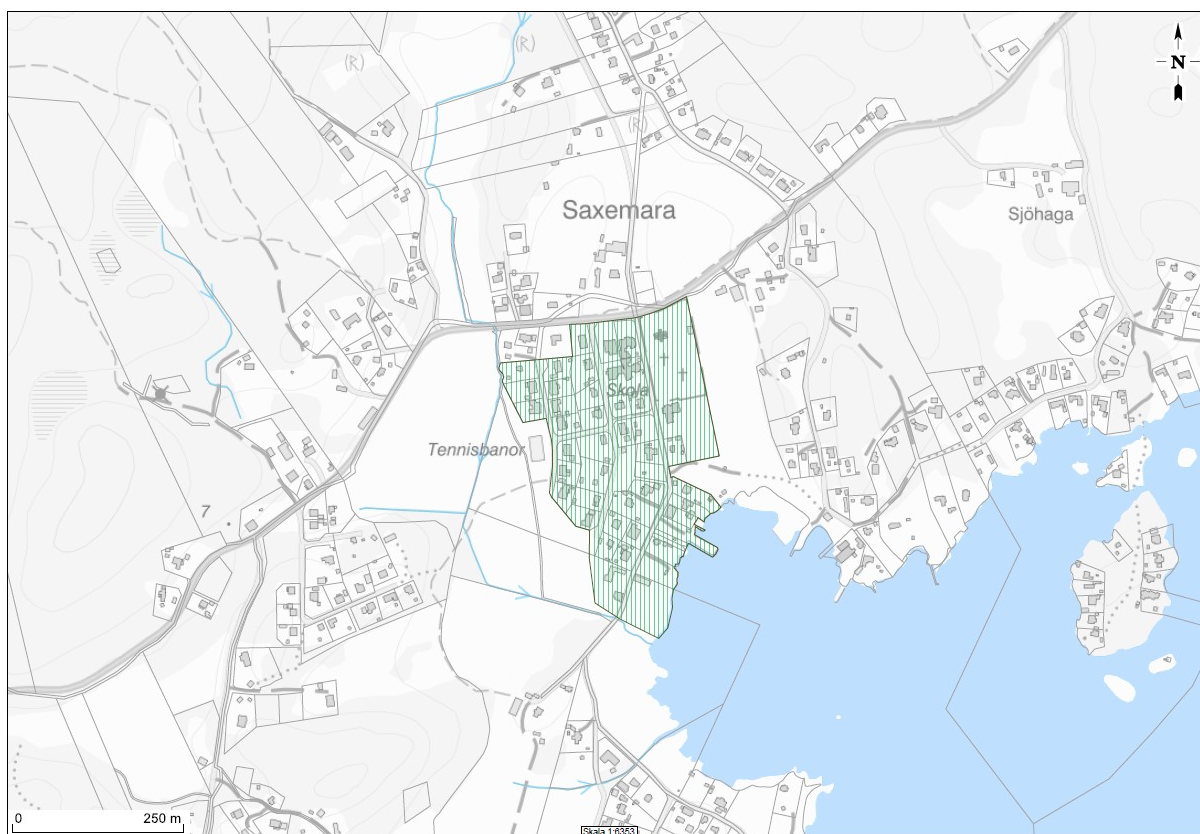
### **Allmänplatsmark**

### **Gång och cykelväg**

GC Enevägen - Helgevägen  
GC Östragårdsvägen

Karta



Bild 6

## **Johannishus**

### **Lokalgator**

Arrendevägen  
Bredagårdsvägen  
Förvaltarevägen  
Grindstugevägen  
Hansatorpsvägen  
Hantverkarevägen  
Hjortsbergavägen  
Iglasjövägen  
Johan Anderssons väg  
Jönsabovägen  
Klockarevägen  
Källvägen  
Rydsvägen  
Skogvaktare  
Skyttevägen  
Tjustorpsvägen  
Trollamovägen  
Västra Stubbetorpsvägen  
Östra Stubbetorpsvägen

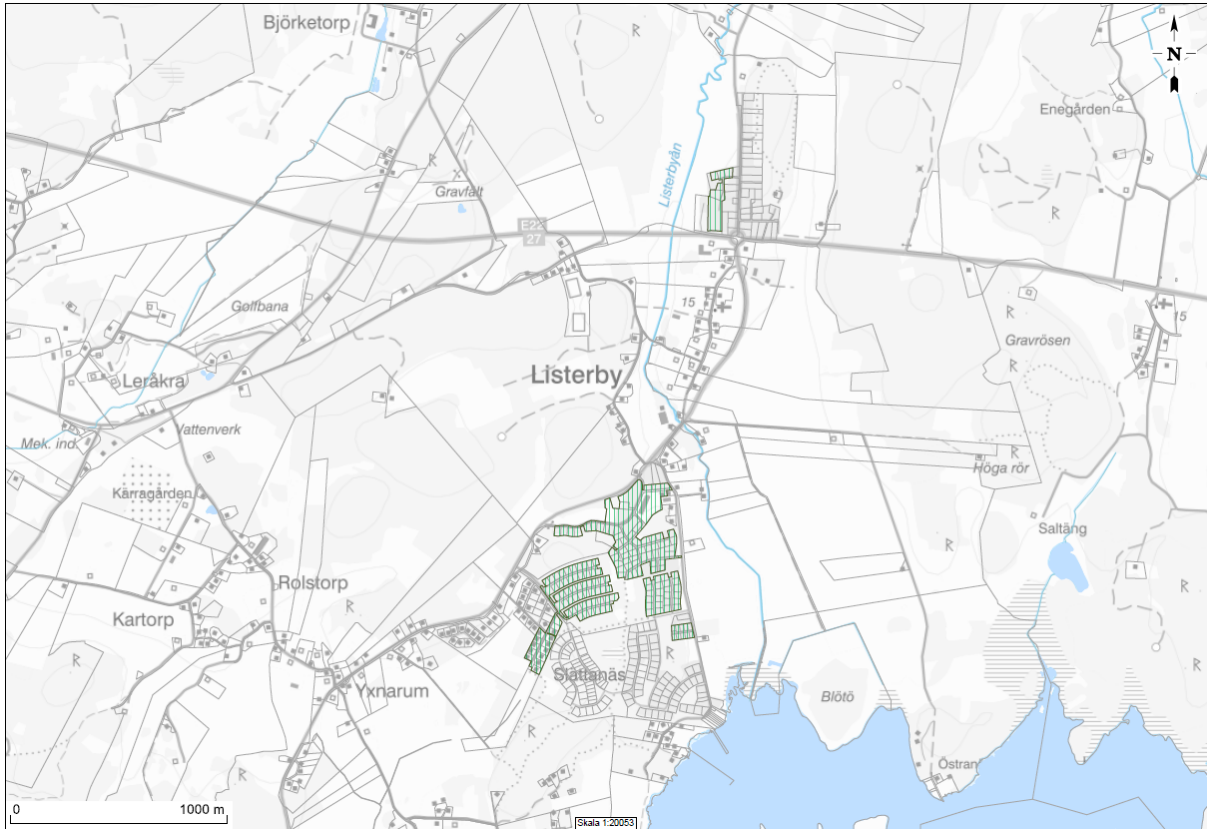
### **Genomfartsleder**

Listerbyvägen korsning Lönebovägen

### **Allmänplatsmark**

### **Gång och cykelväg**

GC Förvaltarevägen  
GC Hjortsbergavägen - Jönsabovägen  
GC Listerbyvägen - Lönebovägen



Karta



Bild 7

## Bräkne-Hoby

### Lokalgator

Svenstorp, Stenåsa	Ekbacken	Sanden
Allévägen	Aspvägen	Backstigen
Backavägen	Bokvägen	Badhusvägen
Björkvägen	Dalvägen	Barkvägen
Bryggerivägen	Ekbacksvägen	Bastuvägen
Bräknevägen	Folkets Husvägen	Bergvägen
Haldavägen	Gärdesvägen	Björklyckevägen
Industrivägen	Hasselvägen	Blockvägen
Kvarnvägen	Hällkistvägen	Brunnsvägen
Länsmansvägen	Hörnvägen	Dammavägen
Mellanvägen	Körsbärsvägen	Gamla Häradsvägen
Nyhemsvägen	Mölleskogsvägen	Gustavsbergsvägen
Skogsvägen	Nyponvägen	Hagvägen
Stenåsavägen	Plommonvägen	Hartsvägen
Svenstorp	Päronvägen	Hyggesvägen
Tallvägen	Rönnvägen	Hästhagsvägen
Trekantsvägen	Tivolivägen	Klockarevägen
Villavägen	Trädgårdsvägen	Kvarnlyckevägen
	Ådalsvägen	Kyrkvägen
	Åkervägen	Linjevägen
	Äppelvägen	Marknadsvägen
		Parkvägen
		Sagavägen
		Sandvägen
		Splintvägen
		Spånvägen
		Svedjevägen
		Sälgvägen
		Trollvägen
		Vinkelvägen
		Ängsvägen

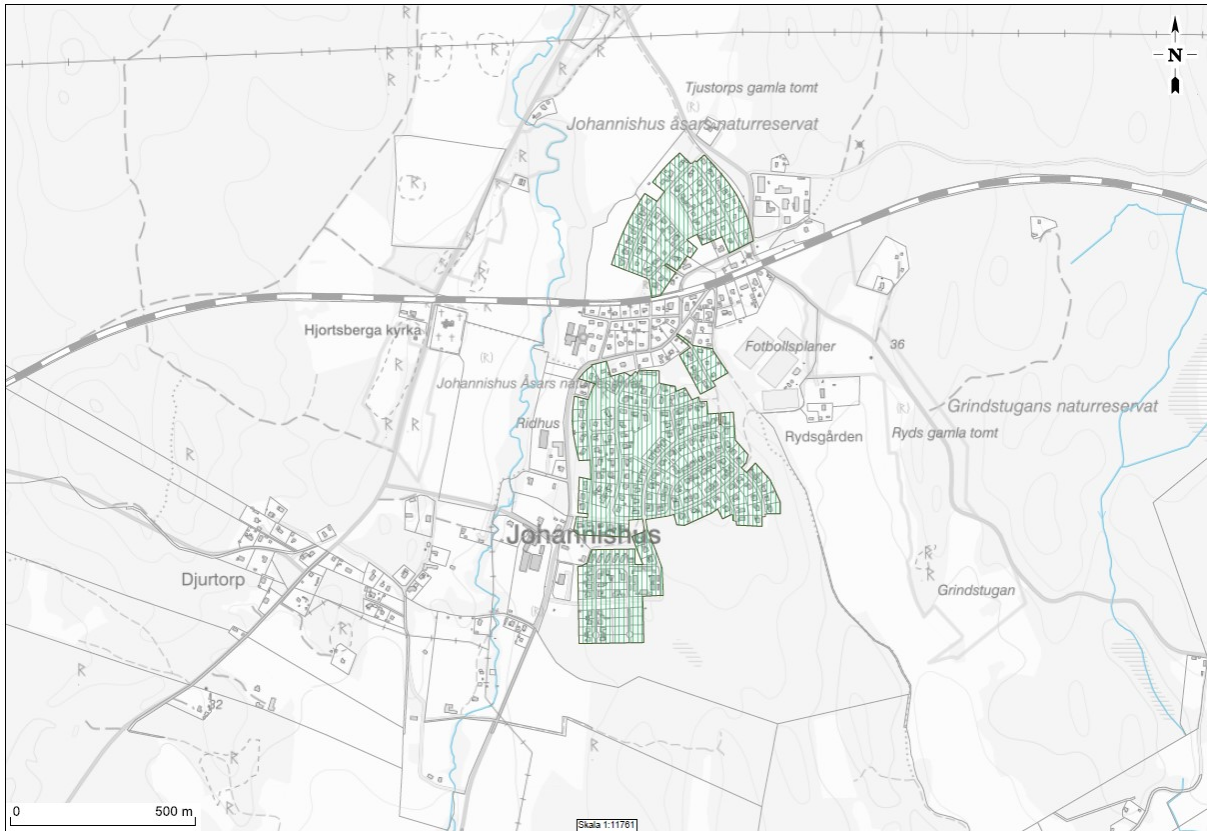
## **Genomfartsleder**

Backarydsvägen  
Bräknevägen  
Gamla riksvägen  
Häradsvägen

## **Allmänplatsmark**

## **Gång och cykelväg**

GC Bräknevägen  
GC Häradsvägen - Ronnebyvägen  
GC Sanden

## **Torg, gågator och parkeringar**

Fastighet	Detaljplan
Svenstorp 11:3	192 Torget Bräkne-Hoby

Karta



Bild 8

## Backaryd

### Lokalgator

Blockstensvägen  
Bogeryvägen  
Hallvägen  
Kapellvägen  
Köpmansvägen  
Postvägen  
Skolgårdsvägen

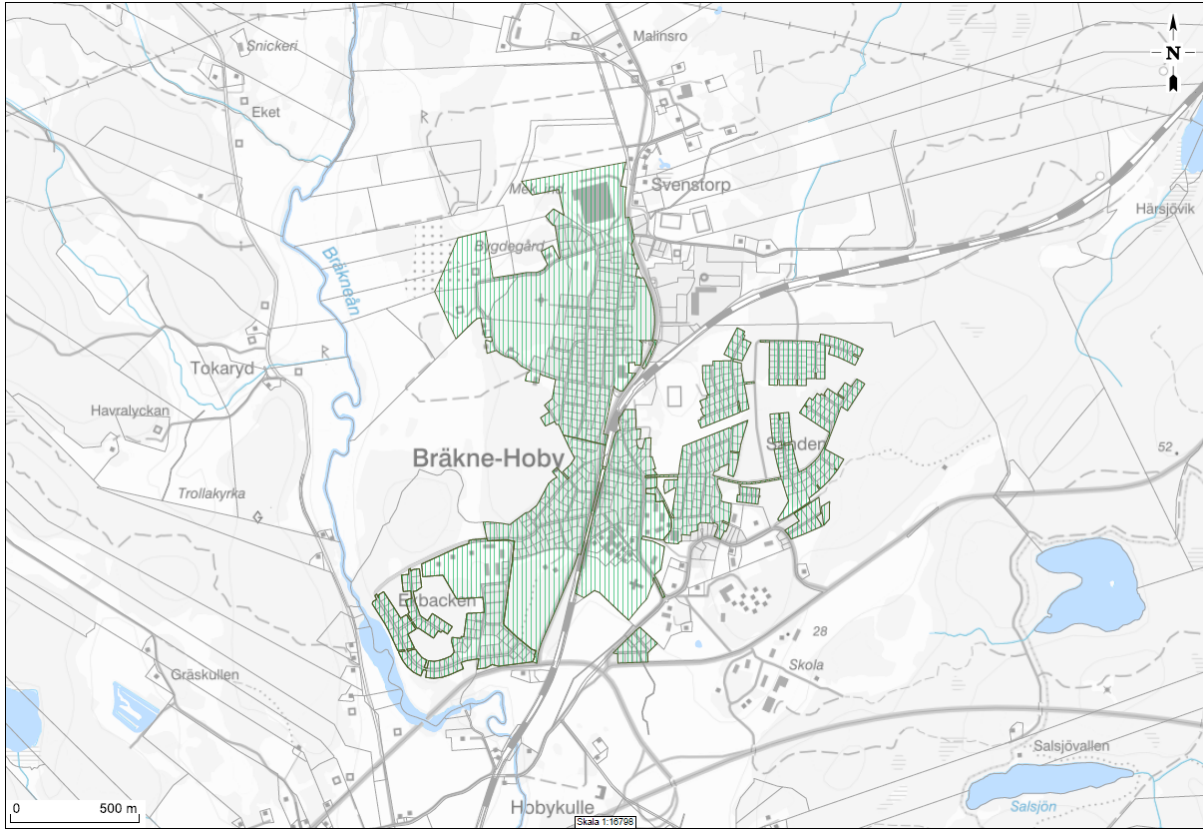
### Genomfartsleder

Värendsvägen

### Karta



Bild 9

## Hallabro

### Lokalgator

Biblioteksvägen

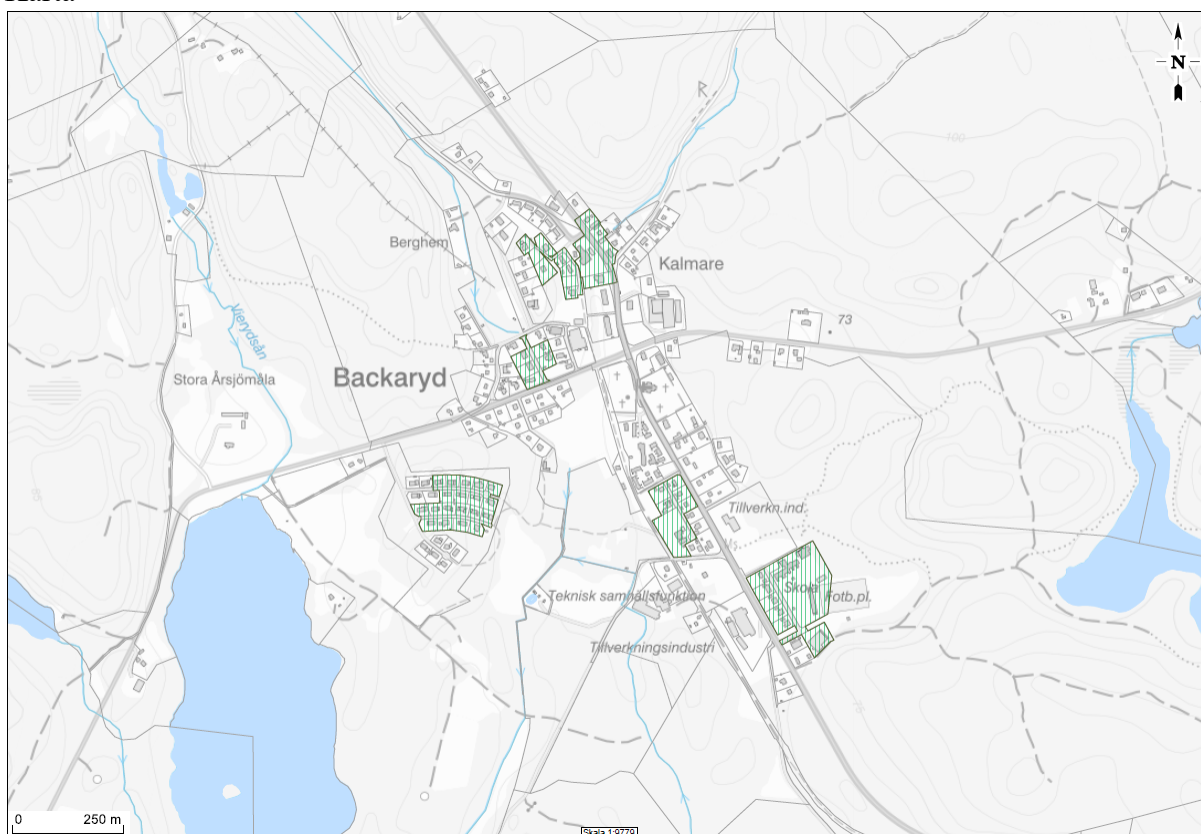
Lövtigen

Myrstigen

Stationsvägen

### Karta



Bild 10

## Bälganet

### Lokalgator

Amandas väg

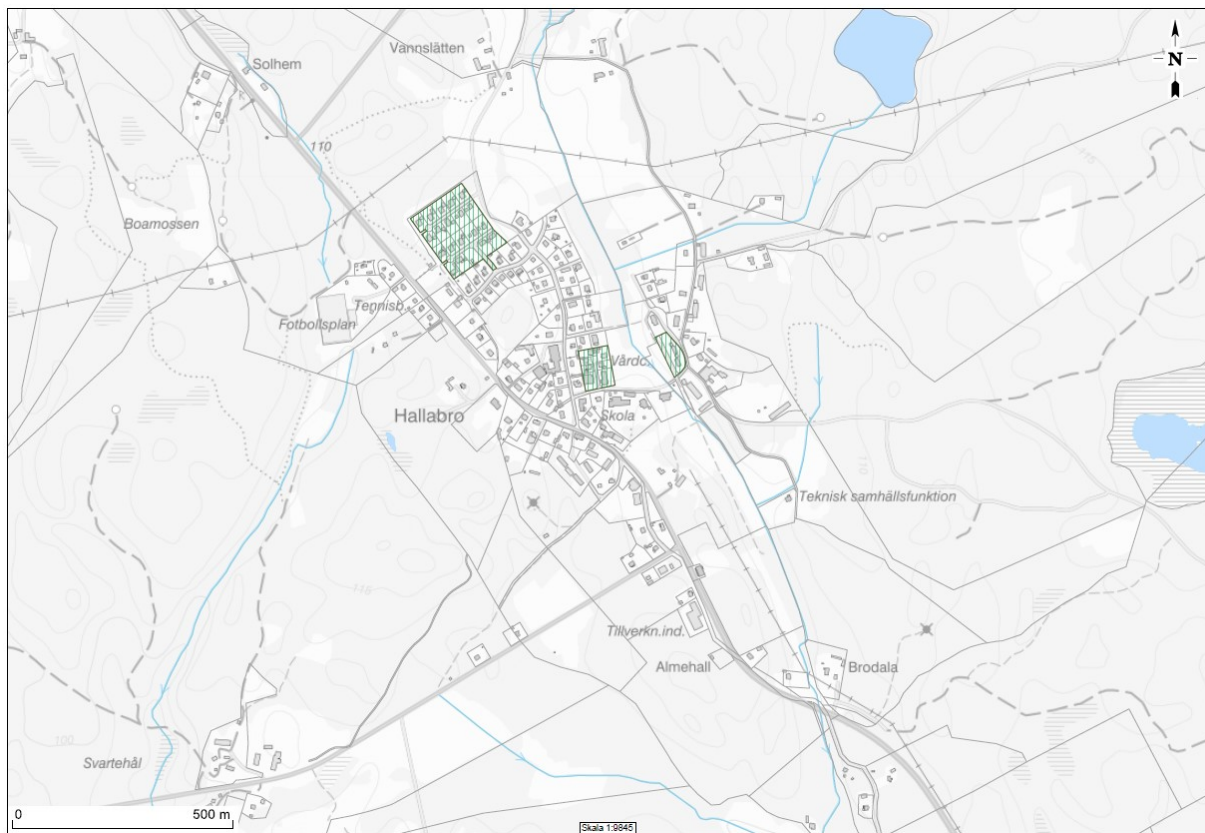
### Karta



Bild 11

## Eringsboda

### Lokalgator

Hotellvägen  
Eklidsvägen  
Norra Björklidsvägen  
Ronnebyvägen  
Storegårdsvägen  
Södra Björklidsvägen

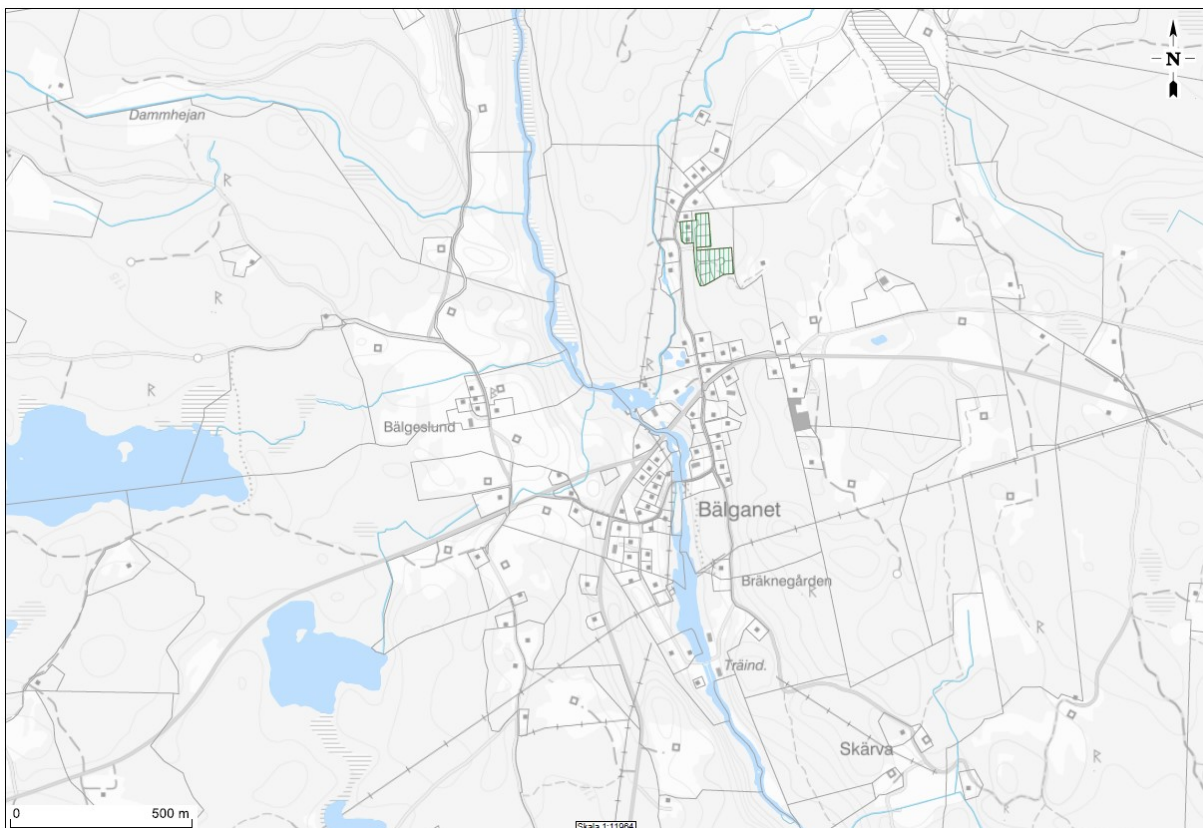
### Genomfartsleder

Karlskronavägen  
Ronnebyvägen

### Karta



Bild 12



## Dagvatten – fastighet, föreslaget verksamhetsområde

### Ronneby Norra

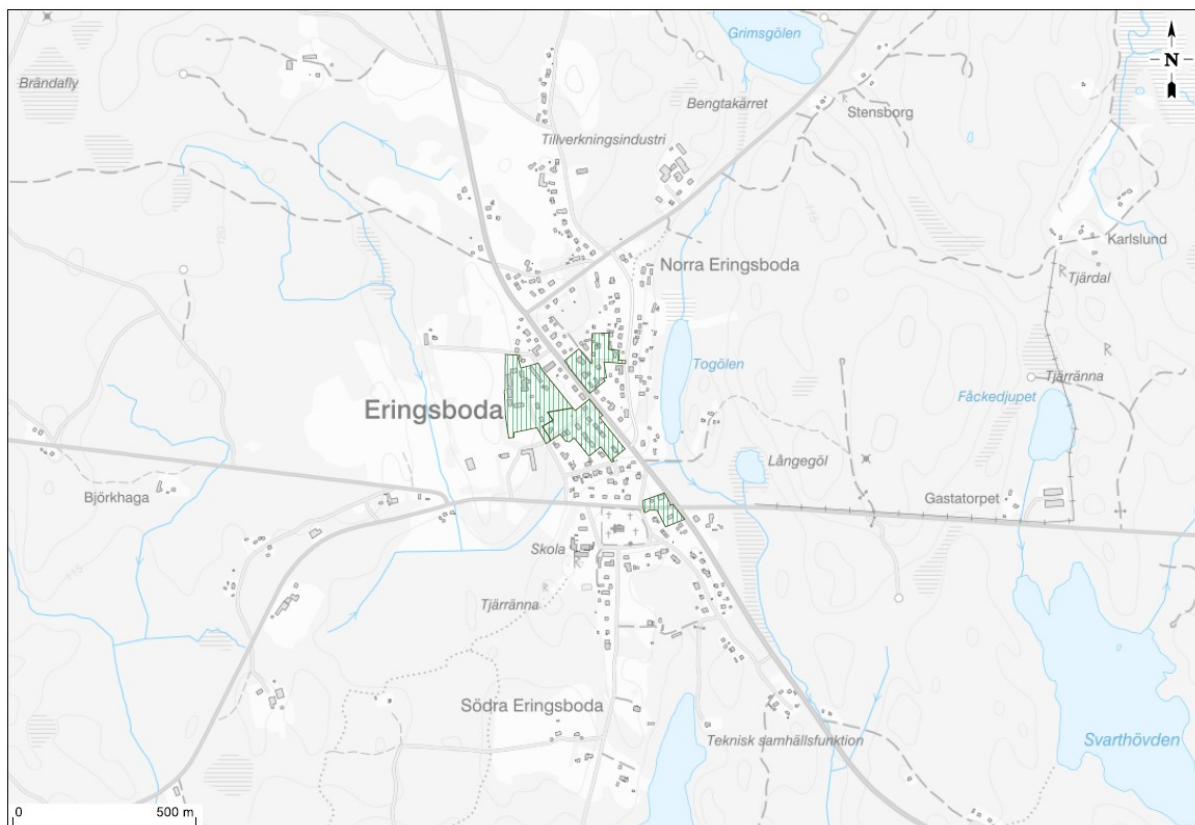

Bild 13

## Ronneby Södra

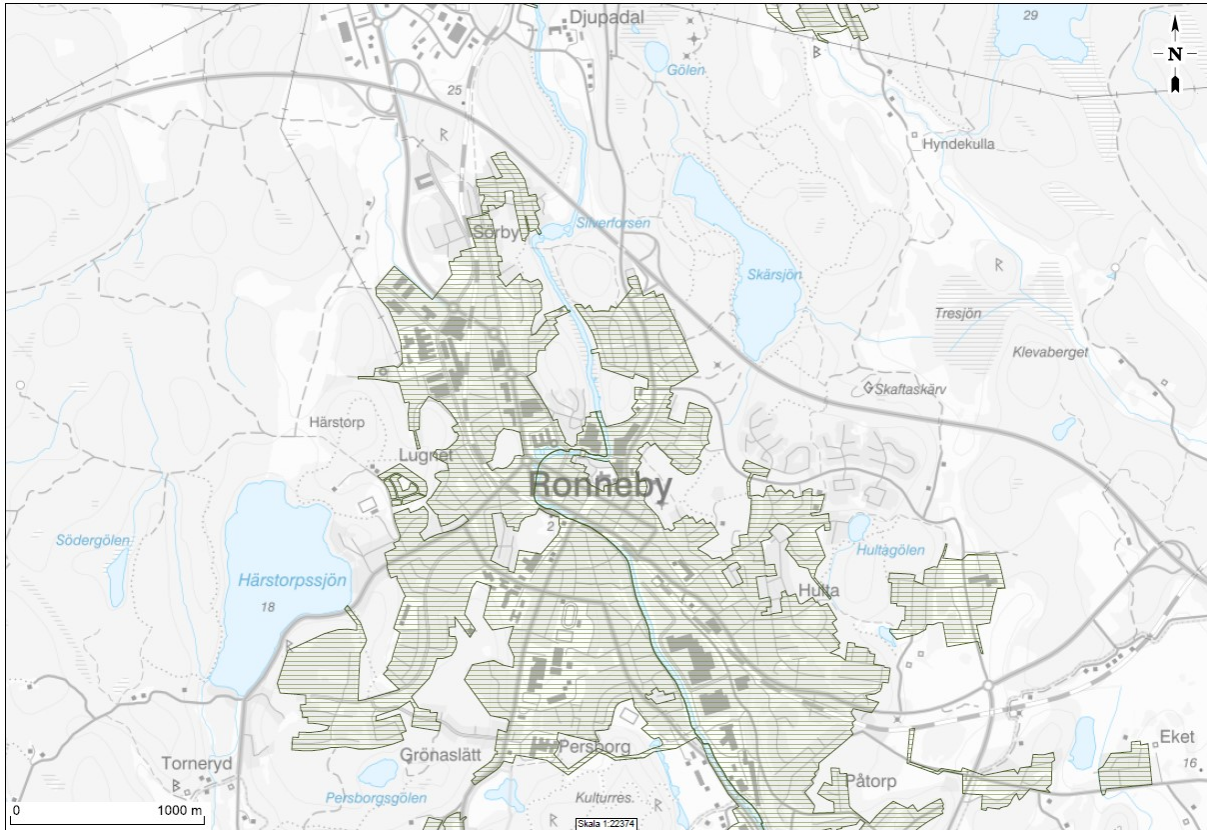

Bild 14

## Ekenäs, Droppemåla och Risanäs

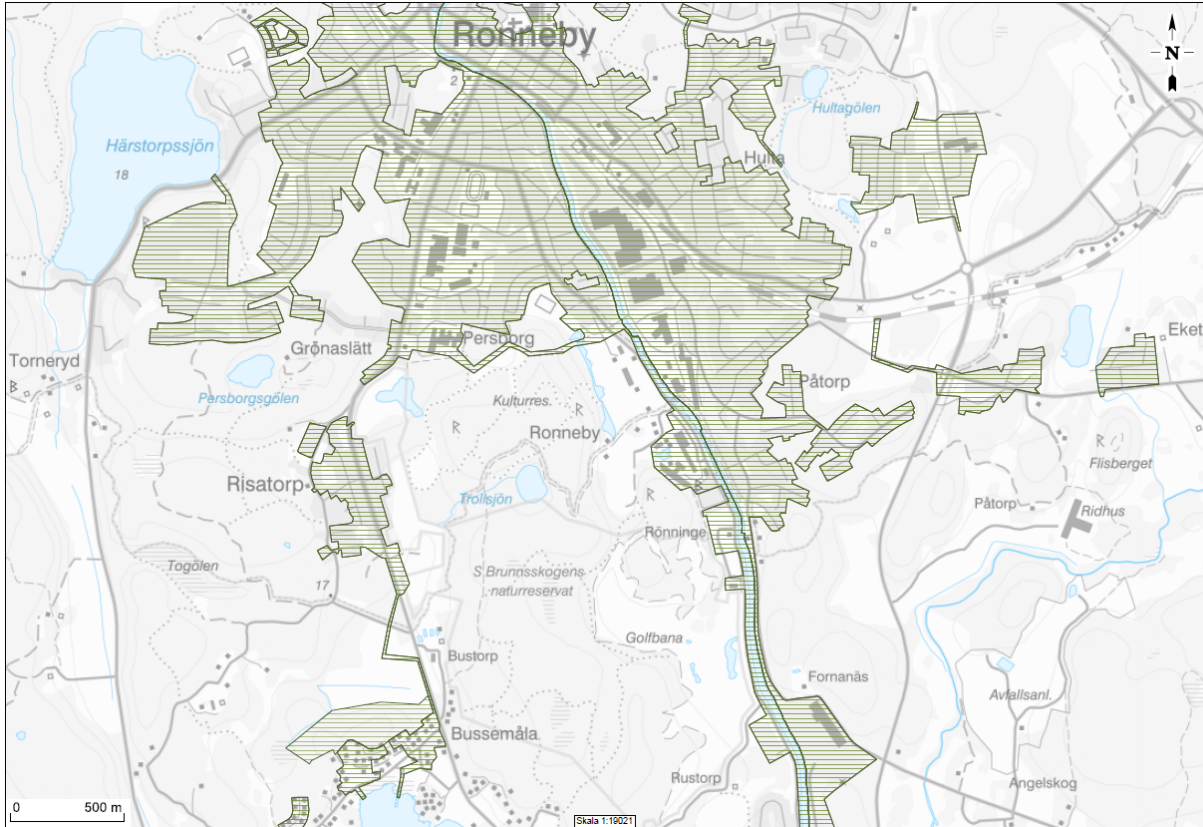

Bild 15

## Saxemara

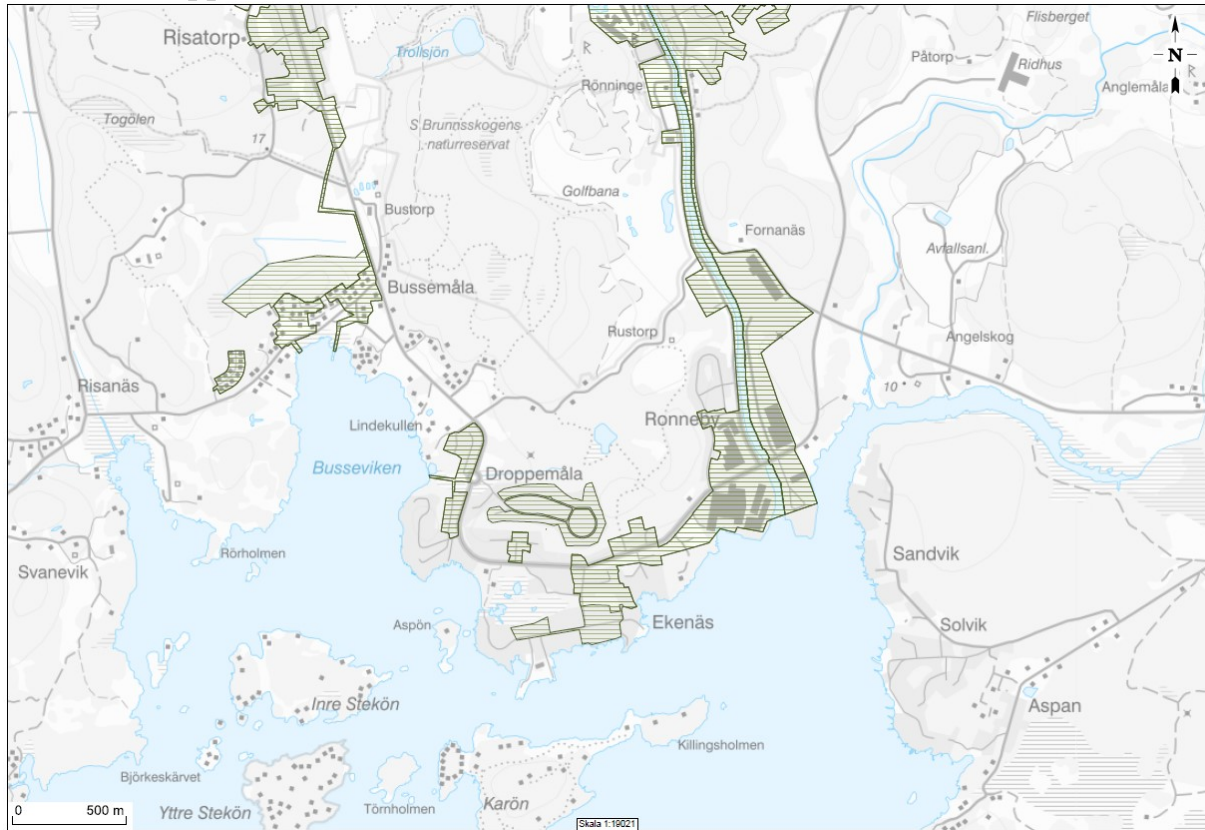

Bild 15

## Skönevik

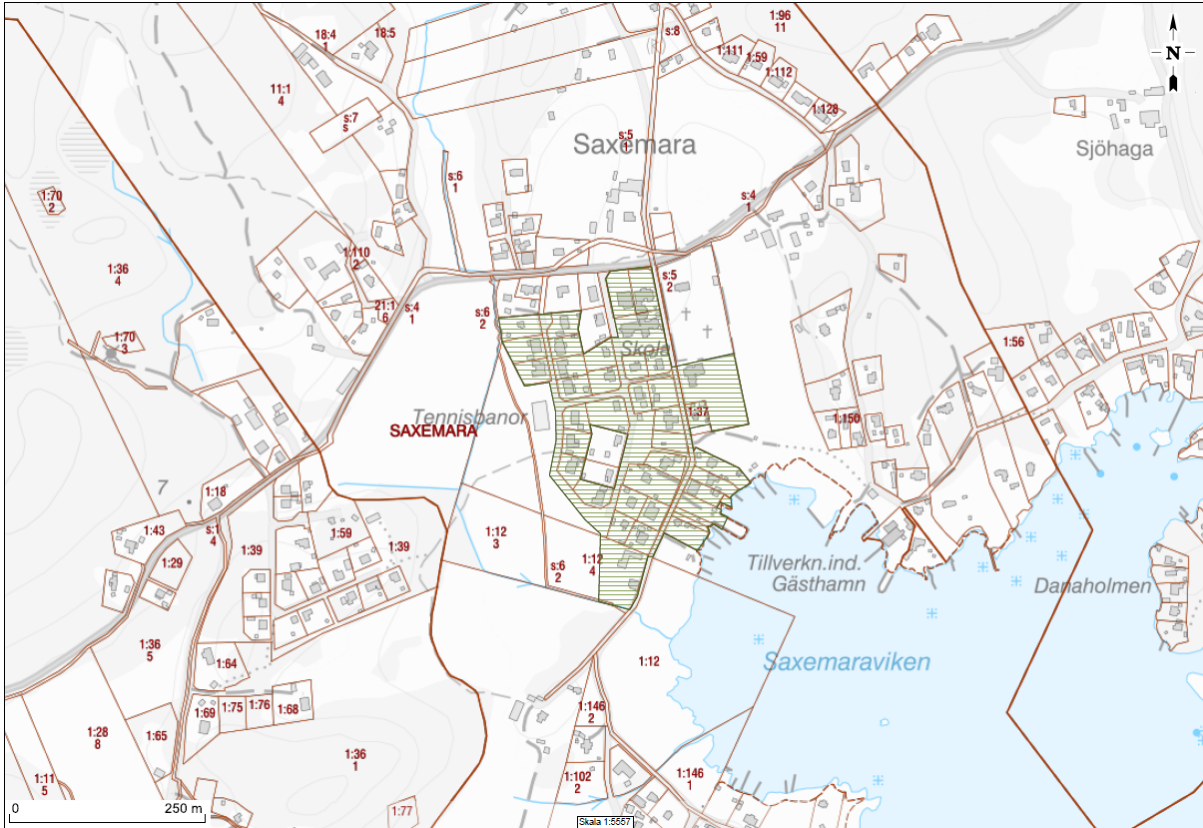

Bild 16

## Listerby

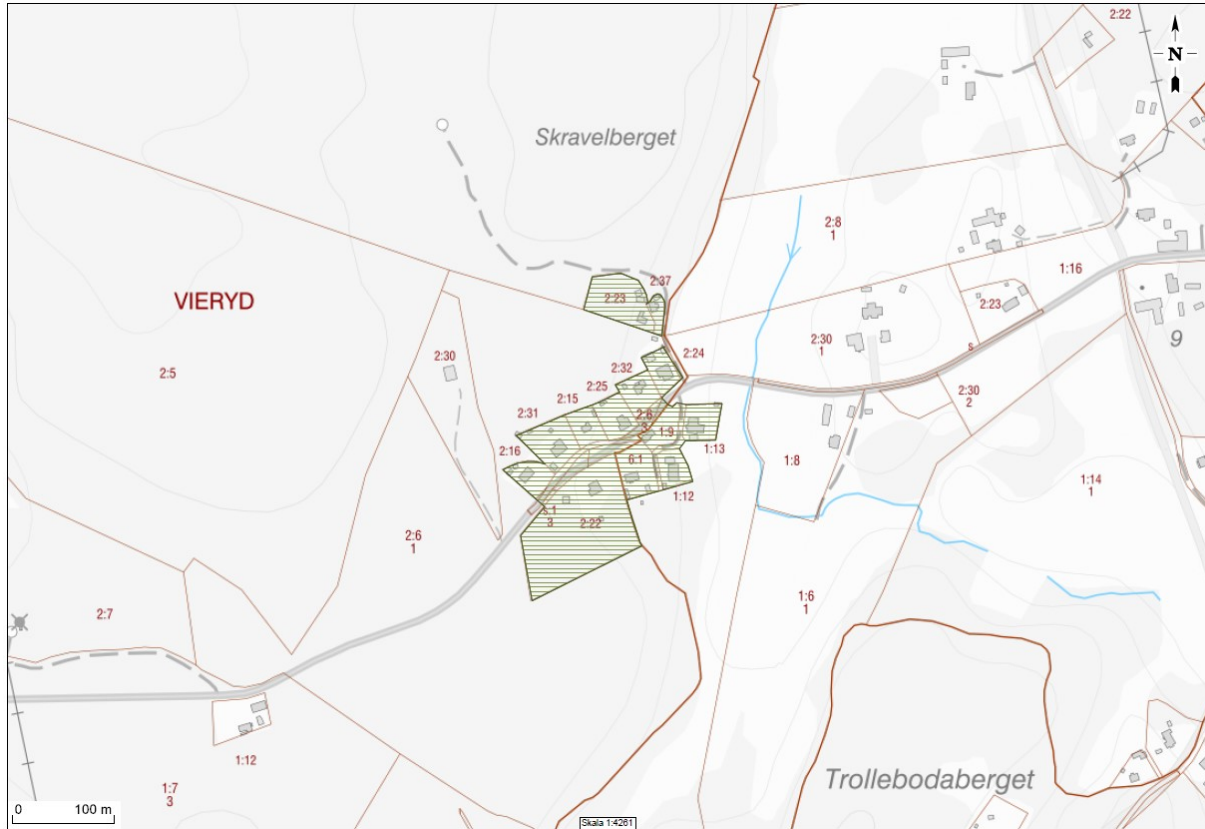

Bild 17

## Johannishus

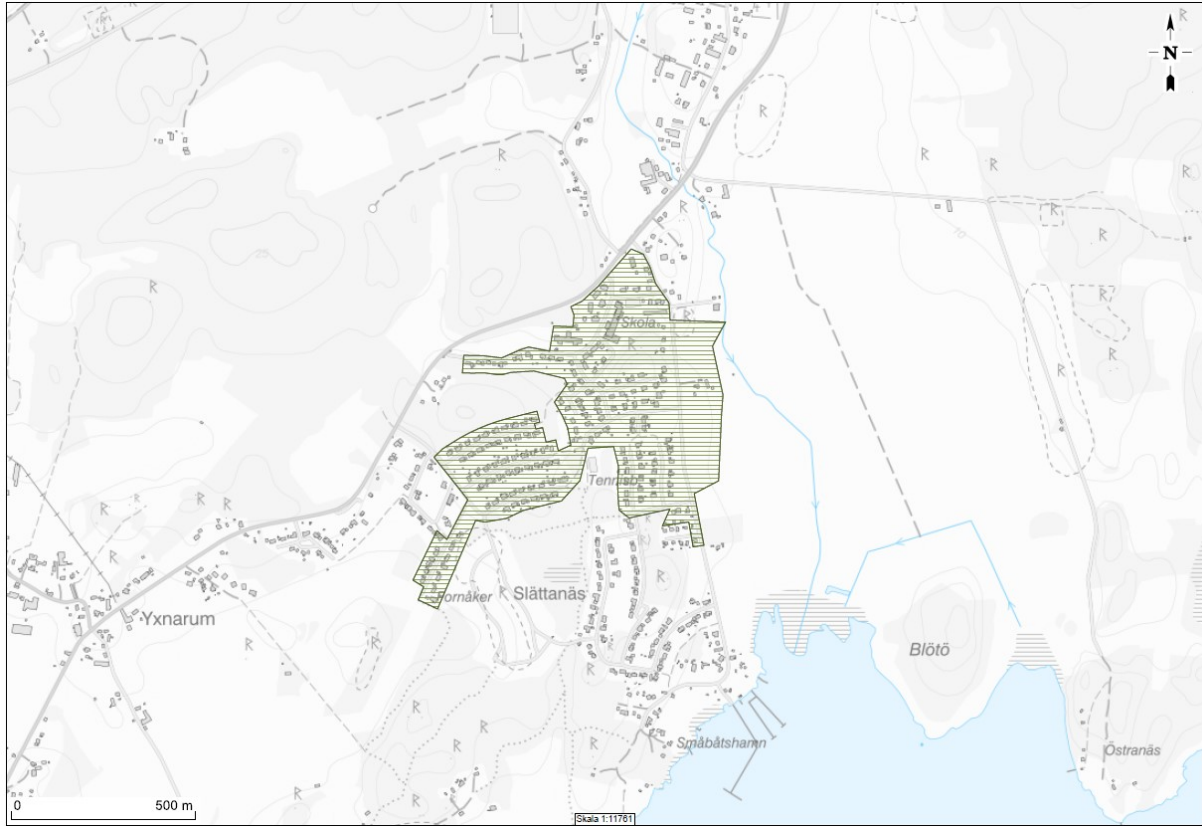

Bild 18

## Bräkne-Hoby



Bild 19

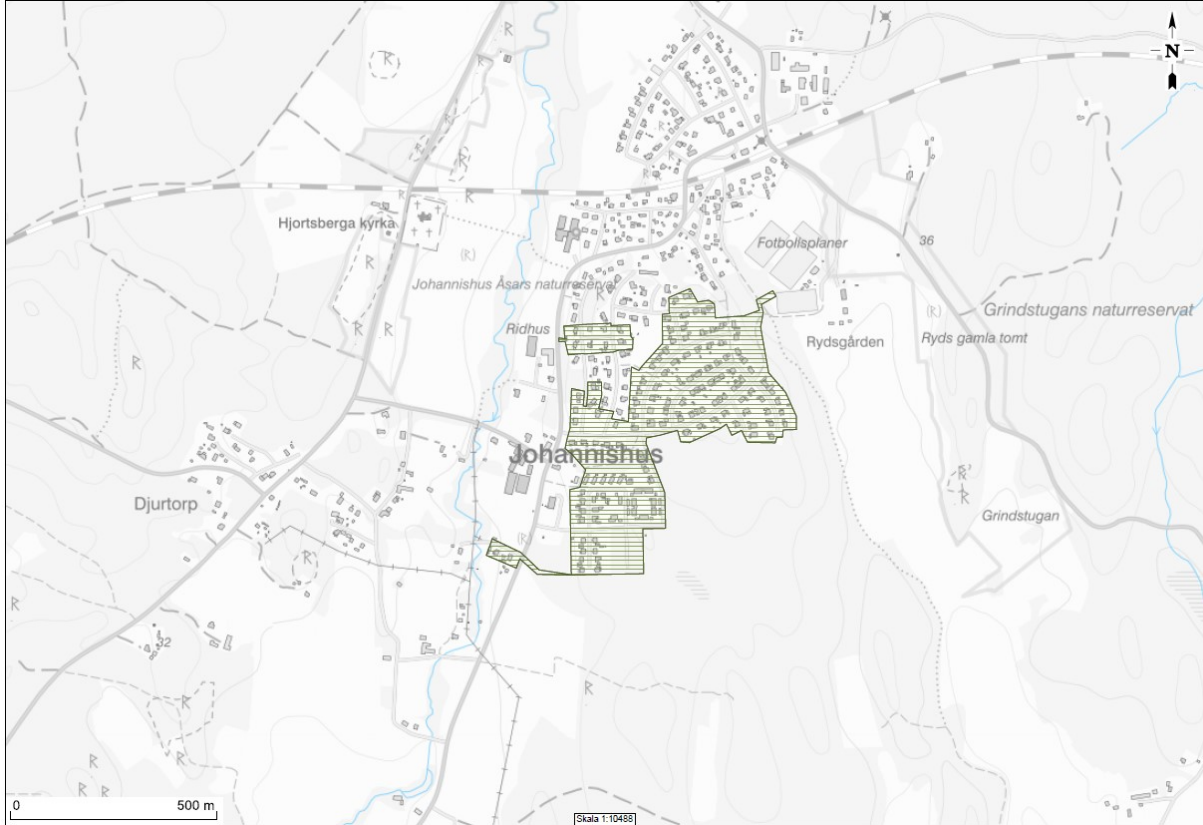

## Hallabro

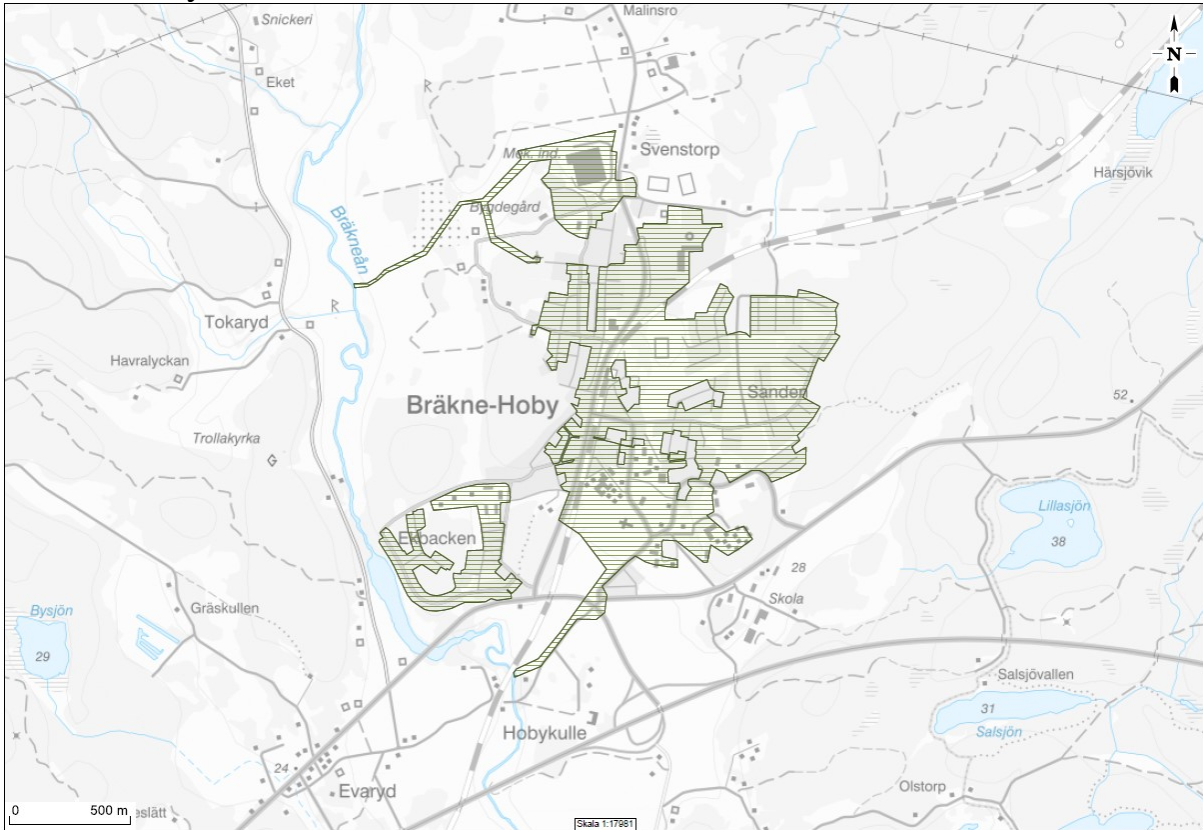

Bild 20

## Backaryd

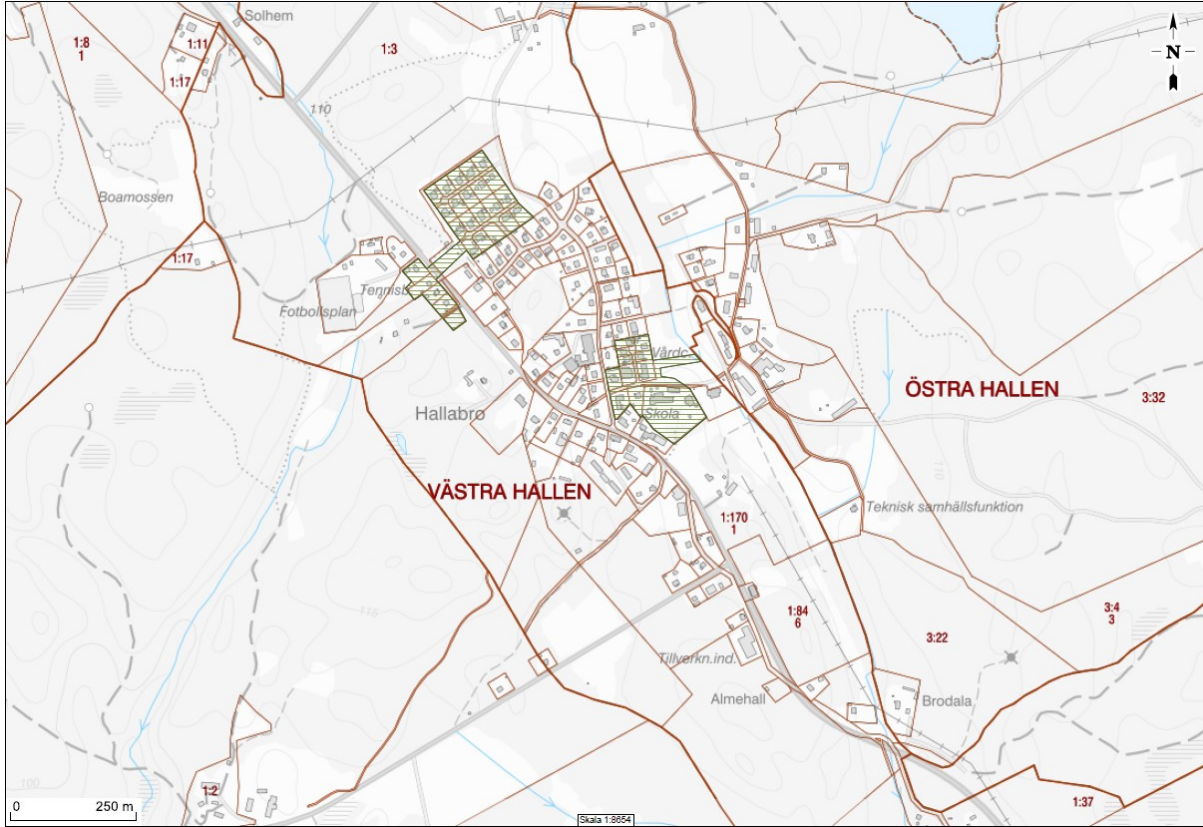

Bild 21

## Bälganet

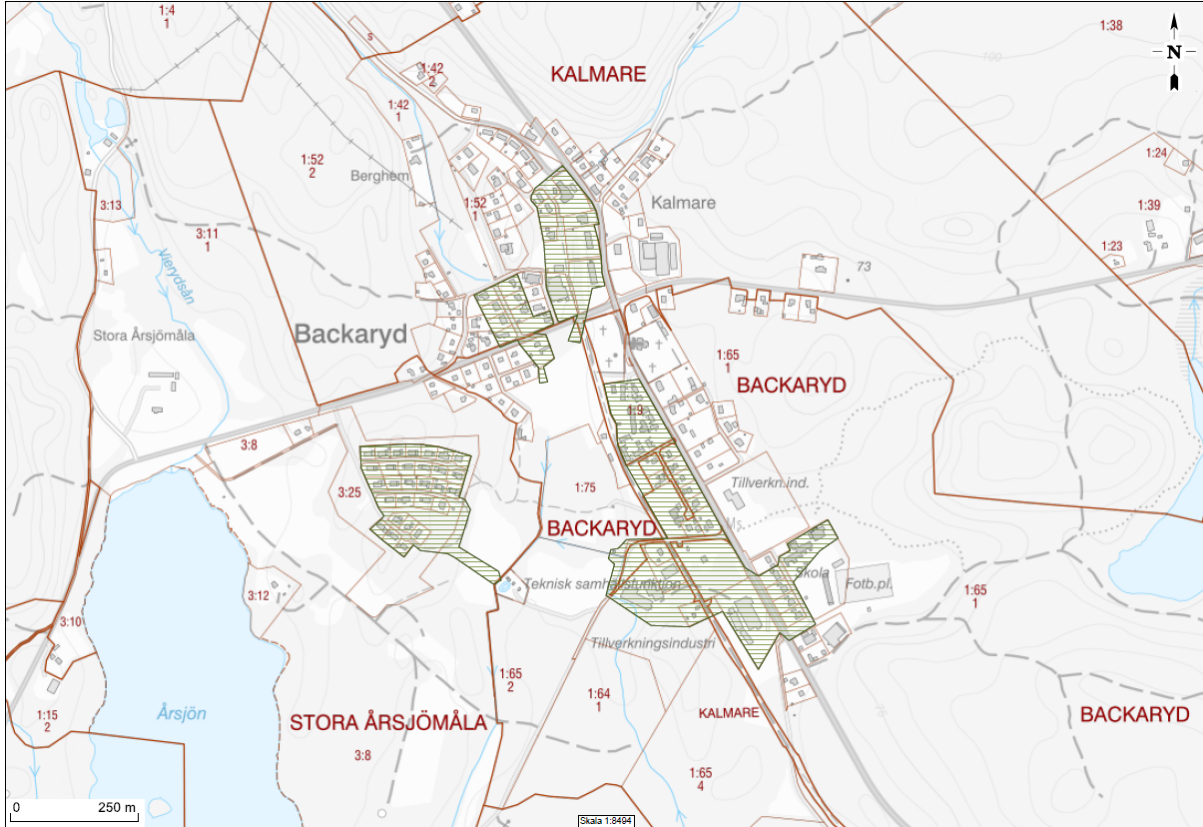

Bild 22

## Eringsboda



Bild 23

## Analys

Vår grundtanke har varit att hålla förslaget till verksamhetsområdet dagvatten - gata så litet som möjligt för skulle de bli för stort så blir det svårt eller kanske rent av omöjligt att kunna minska det efter ett beslut av kommunfullmäktige.

Vid genomgången av gator och ytor ser vi att det befintliga verksamhetsområdet för dagvatten inte kan göras om till verksamhetsområde dagvatten - fastighet rakt av då det finns gator i nuvarande verksamhetsområdet som bara har avvattnings av gatorna och dagvattnet från fastigheterna tas om hand lokalt på de enskilda fastigheterna.

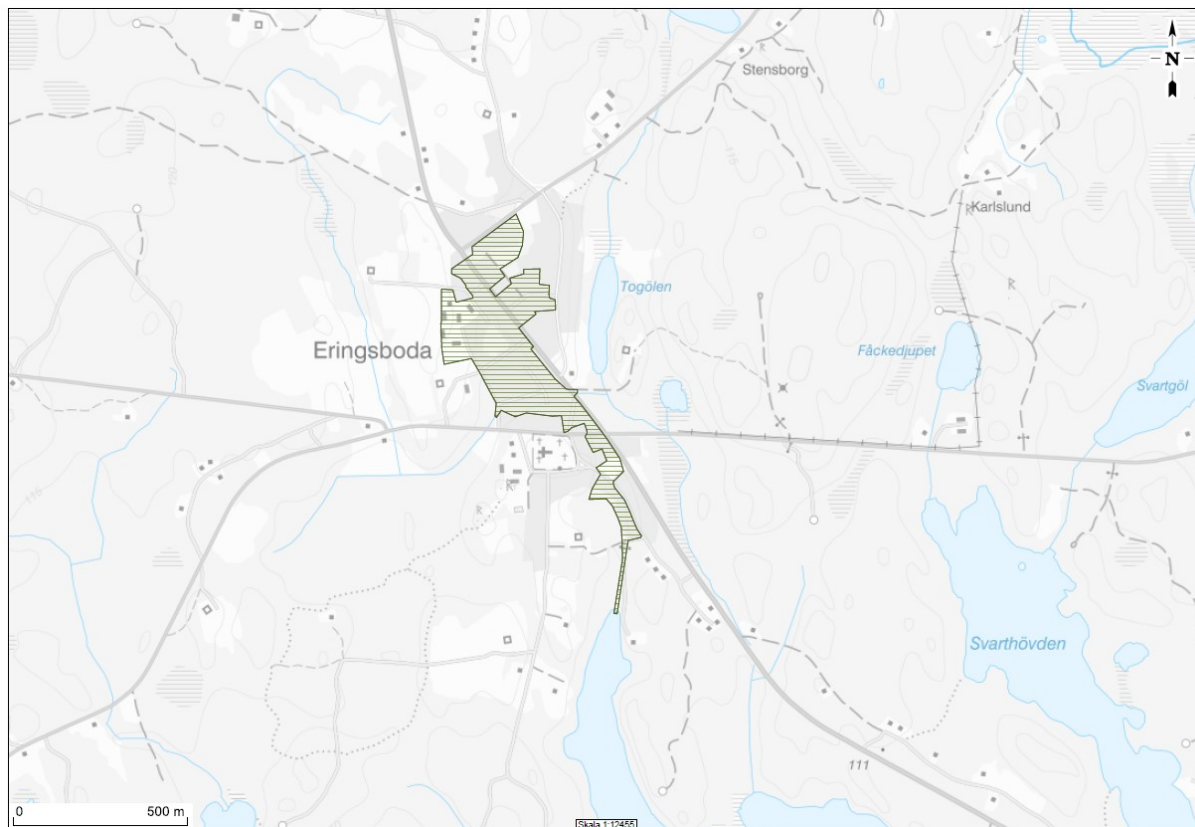
Det finns fastigheter som skall tas bort från verksamhetsområdet för dagvatten - fastighet och tas med i verksamhetsområdet för dagvatten - gata i stället. Detta gäller fastigheterna på gatorna Korallvägen, Kristallvägen, Fossilvägen, Sjöborrevägen, del av Ekenäsvägen och Strandhemsvägen markerat i bild 13.



Bild 24

## Slutsats

Kommunfullmäktige beslutar om att bilda nya verksamhetsområden för vattentjänsterna dagvatten - fastighet och dagvattengata.

Dagvatten - gata föreslås enligt bild 1–12.

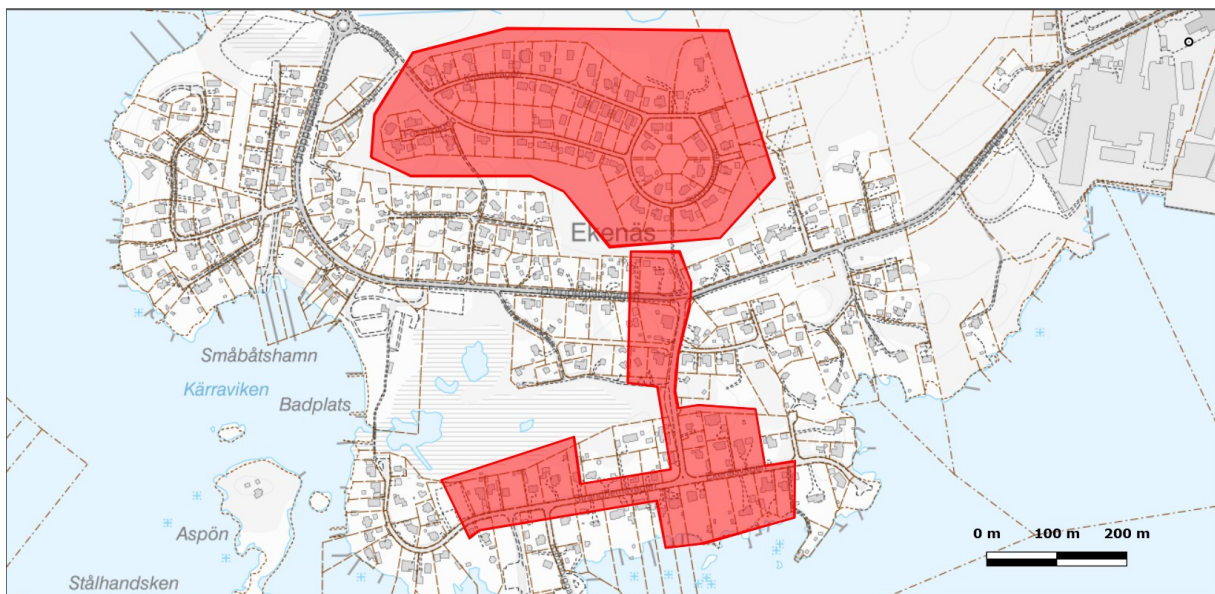
Det befintliga verksamhetsområdet för dagvatten bild 13-23 föreslås att det görs om till dagvattenfastighet med justeringen att områdena i bild 24 exkluderas då dessa områden bara har avvattnings för dagvattengata.